南京日報

本報登記證 內政部警字第八零九號 中宣部中字第二一六四號

電報掛號一二一二

社址 白下路八三號 ● 電話 二一五八三號

中華郵政特准掛號認爲新聞紙類

第二百零七號

今日二大張售洋二分

今日提要

要聞 ▲川匪陸續集中重華堰

國際 ▲德重整海軍備英政府將提出抗議

社會 ▲第一托兒所今開幕 ▲全市童軍大檢閱林主席擔任檢閱官

教育 ▲南園 ▲電影經

副刊 ▲義務勞動

本報編輯部啓事

本報副刊自五月一日起增設「副刊」一種由袁振綱君主持與南園相間出版此啓

强渡通口未逞
川匪陸續集中重華堰
所拉壯丁亦就此編制訓練
閩搜剿軍事告捷

（重慶三十日電）綿陽二十八日電、據確探稱、重華堰聚匪甚多、糧食器械、均集中於此、所拉壯丁、亦在此編制訓練、又二十六七兩日、靑蓮香水通口對岸、增匪頗多、用船筏强渡數次、均被我方擊退、

（長沙三十日電）劉建緒因朱毛殘匪竄往黔滇邊界黔東軍事較簡、呈奉蔣委員長何鍵核准、回駐沅陵省委辦公處、主持湘西一切善後事宜、

（漢口三十日電）行營頃接駐閩綏靖主任蔣鼎文電告、搜剿閩贛浙邊境殘匪情形、玆探誌如下、（一）潛伏士衛景甯邊境之劉英股匪千餘人、長短槍六百餘枝、十九日夜經浙保安團擊潰、竄集上標、二十三日晨經我新十師史師長督飭所屬某團馳剿、激戰四小時、斃匪二百餘、俘匪百餘、繳獲步槍百餘枝、駁殼槍二十餘枝、救出肉票七十餘人、并輜重甚多、殘匪向文屬雁溪方向逃散、劉仍在追擊搜剿中、（二）竄據順尋桂溪仁壽一帶之黃立貴匪、經我新十一師協同第七十六師某團、於二十日分途圍剿、先後斃匪三十餘、傷匪五十餘、俘匪排長以下二十餘、繳獲步槍八枝、殘匪一部、散匿桂溪山中、一部折竄邵屬邊地、我追剿部隊正在迂迴截擊中、（三）長汀西北東陂岡江南有散匪發現、十八日經宋師某團派隊搜剿、於毛屋坪南野等地附近、俘僞指導員賴雲山以下三十餘人、斃匪二十餘人、獲機槍左輪槍各一枝、步槍三十餘枝、是晚復於陂下以西地區、俘僞瑞金獨立營匪四十餘、獲重機槍一挺、步槍四十餘枝、

沙塵飛揚中
何應欽辛莊閱兵
全體官兵皆精神飽滿
當定即晚赴青島視察

（濟南卅日電）何應欽卅晨九時、到辛莊檢閱軍隊、閱畢訓話、十二時各官長齊集師部野餐、當閱兵時、雖遇大風沙塵飛揚、但全體官兵、均精神飽滿、毫無倦容、午後三時、何率同隨員參觀兵工廠、晚五時、赴進德會、出席各界宴會、預定即晚乘原專車赴青島視察、

于院長昨召集
各監使開談話會
交換意見兩點再提院會決定
各區設置地點已擬定

監察院長于右任、副院長丁惟汾、以新任七區監察使、業經宣誓就職、爲確定今後監察院與各區監察使之連繫起見、特於昨（三十）晨在院召集各使舉行第一次正式談話會、出席監察使方覺慧、丁超五、陳肇英、戴愧生、苗培成、高一涵、周利生、監院祕書長王陸一、及參事劉愷鍾等甚多、須再提出本週監院會議討論後、即可成爲定案、玆將談話情形錄次、

補充巡迴規程

首由于院長說明召集談話意義、及籌設監察使經過、次即提出兩點、與各使交換意見、（一）監察使巡迴監察規程、業經院令、於二十三年春公布、全文計十條、各使對於該規程如有意見補充、可提出研究、（二）監察使辦公處之設置地點、似須在各區之中心、不必限於省令、此點院方、尙無成見、請各使亦提出商討、旋經各使、相繼發表意見、對於第一點、各使以監察使與監察院之聯絡辦法、及監察使彈劾案之提出程序、原規程均規定綦詳、現經補充者、監使與監院之聯絡、採用情報制度、俾期周密、普遍監使彈案、提寄到院、仍照監委提案成例、先付審查、俟經成立、再由院移付懲戒、又各使恐見聞有限、對於區內各官署、各公立機關之設施、各公務員之行動、及人民疾苦、與冤抑、如何始能洞悉無遺、似須另訂詳細辦法、俾有遵循、某使所提各使與各級黨部、取嚴密聯絡、亦爲推廣監使耳目之辦法、亦請院中斟酌採用、

各處組織已定

今日談話會時、各使對行使職權之協助問題、亦曾提出討論、至各使辦公處組織爲祕書二人、科員二人、書記官四人、至十二人、此項人選、將由各使遴保、呈院核委、

要求略增經費

今日談話會時、各使咸以現時所定各區每月經費僅爲三千四百八十三元、實屬不敷需要、要求略予加增、業經于院長應允、大致可望增至四千元、又各使行使職權之協助問題、昨日亦曾提出討論、至各使辦公處組織、爲祕書二人、科員二人、書記四人、至十二人、此項人選、將由各使遴保呈院核委、

各使出發日期

各使現均向院領到開辦費、已在京分別籌備、內部組織、短期內、即可竣事、各使出發日期、視路途之遠近而異、大約長江流域各區監使、五月十日以前、一律可由京出發、黃河流域各區監使、因路途較遠、須稍遲始可赴任、至甘甯青區監察使、依監察區分區表之規定、須兼新疆區監察使、現因甘甯青三省範圍廣大、暫時不兼、（丙）

朱培德由南昌
赴吉安校閱駐軍
顧祝同等均往送行

（南昌三十日電）朱培德率隨員侍從等數十人、三十日晨八時半、由勵志社分乘公路處汽車八輛、赴吉安等處校閱駐軍、顧祝同熊式輝、暨黨政軍各界領袖、均往送行、

熱心公益可風
杜鏞等榮受獎章
國府派褚民誼赴滬授予
胡文虎亦授采玉章

賑務委員會以滬紳杜鏞、張寅、黃金榮、韓芸根、徐懋棠、吳瑞元等、■對於旱災賑濟、捐募鉅款達九十餘萬、熱心公益、殊堪嘉佩、特呈請行政院、轉呈國府授予勛章、以資獎勵、業經呈准國府、頒發、杜鏞張寅、黃金榮、韓芸根、徐懋棠等五人、授三等采玉章、並吳瑞元投四等采玉章、並由國府派褚民誼爲代表、於昨晚乘車赴滬、分別授予、又新加坡華僑胡文虎、年來對於國內衞生慈善事業捐助鉅款、熱心可風、亦已呈准國府頒給三等采玉章、即由僑務委員會寄遞胡氏收領佩帶、

何健電各縣
整理稅收

（長沙三十日電）何鍵通電各縣局、切實整理稅收、鏟除積弊、增加收入、以濟時艱、

第二路追剿軍
王家烈任總指揮
猶國材爲副總指揮
政院昨會通過

行政院於昨（三十日）晨九時、開第二零次會議、出席汪兆銘、陳紹寬、陳公博、王世杰、朱家驊、黃慕松、陳樹人、劉瑞恆、列席褚民誼、彭學沛、馬超俊、陶履謙、徐謨、唐有壬、曹浩森、鄒琳、秦汾、段錫朋、曾仲鳴、殷祖繩、主席院長汪兆銘、

審查報告

（一）農村復興委員會、汪委員長、實業部陳部長、鐵道部顧部長、交通部朱部長、代理內政部部務陶次長、衞生署劉署長、報告奉交參加討論關於行政院職掌、有與其他機關接近部份、應如何調整一案、邀經委會同全國經濟委員會、建設委員會代表、在院開聯席會議討論、擬具意見三項、（一）由關係各委員會及各部、將與他機關職掌接近之工作、列舉並說明本機關之立場送院彙成報告、（二）由最直接之機關、如行政院農村復興委員會、實業部、鐵道部、交通部、全國經濟委員會、軍事委員會、建設委員會、每六個月開聯席會議一次、互相報告工作、及即擬實施之計畫、（三）全國經濟委員會、建設委員會之工作、以後隨時告知行政院、當否請報請鑒核程、決議將六個月改爲三個月、餘通過、（二）財政部孔部長實業部陳部長、教育部王部長、報告奉交審查「實業部呈請補助長沙台田瓷業講習所經費」一案、審查結果、認爲應酌予補助、擬自二十四年度起、每年補助四千元、請鑒核案、決議照審查意見通過、

任免事項

（一）軍事委員會函請轉呈令派王家烈爲剿匪軍第二路軍追剿軍總指揮、猶國才爲副總指揮案、決議通過、（二）軍事委員會函請任命柏輝章爲陸軍第一百零二師師長、何知重爲陸軍第一百零三師師長、吳劍平爲陸軍第一百二十一師師長案決議通過、（三）院長提議本院參事曹經沅、另有任用、應予免職、擬簡任東克文爲本院參事案、決議通過、（四）實業部陳部長、財政部孔部長、會呈中國國貨銀行第五屆官股監察人徐新六、楊敦甫、陳紹嬀、陳淸華、許建屏、等五員、任期屆滿、除擬將許建屏一員、仍令留任外、其餘請改派傅宗耀、徐謝康、張漢城、梁上棟四員接充、並指定張漢城、徐謝康爲常駐監察人、請鑒核轉呈、令派案、決議通過、（五）代理內政部部務陶次長呈、請任命員繩先試署陝西商南縣縣長、決議通過、（六）代理內政部部務陶次長呈、請任命盧宗孚實授山西大同縣縣長、嚴建颺實授山西陽曲縣縣長案、決議通過、（七）代理內政部部務陶次長呈、江蘇高郵縣縣長王官猷、業經撤職、請予免職、遺缺並請以袁季梅試署、請鑒核任免案、決議通過、（八）代理內政部部務陶次長呈浙江永康縣縣長丘遠雄、另有任用、遺缺擬以白深構實授、請鑒核任免案決議通過、（九）代理內政部部務陶次長呈、浙江黃巖縣縣長彭紹香、另有任用、應予免職、遺缺擬以湯日新實授、請鑒核任免案、決議通過、（十）靑海省政府主席馬麟歐敬電、本省民政廳祕書章德焜、科長郭曉鴻、呈請辭職、請鑒核免職案、決議通過、（十一）海軍部陳部長呈、請任令沈辰熙爲本部艦政司修造科少校科員案、決議通過、（十二）軍事委員會函請任命王祿豐爲陸軍第四十九師少將參謀長案、決議通過、（十三）軍事委員會函陸軍第五十九師少將副師長沈久成另有任用應予免職遺缺以該師第三百五十一團上校團長張德能升充請鑒核任免案決議通過、（十四）軍事委員會函請調任陸軍騎兵學校少將研究委員周孝培、爲駐日本國使館陸軍中校副武官案、決議通過、（十五）軍事委員會函請任命傅寶鑫爲陸軍第四十四師步兵第一百三十旅少校參謀案決議通過（十六）軍事委員會函請任命李經民、林求自兩員、爲甯波防守司令部少校參謀案、決議通過、（十七）軍事委員會函陸軍工兵學校中校教官劉毓書、因病懇請長假、業經照准、請予免職案、決議通過（十八）軍事委員會函請升任陸軍砲兵學校中校教官胡雄、爲該校上校教官、并請任命周書盤爲陸軍步兵學校射擊訓練班軍官隊少校隊附案、決議通過（十九）軍事委員會函陸軍第四十七師步兵第一百三十旅少校參謀鮑凱第一百四十一旅中校參謀張雨村二員、均另有任用、請予免職案、決議通過、（二十）軍事委員會函陸軍步兵學校中校教官丘岳宋、另有調用、請予免職、（二十一）軍事委員會函訓練總監部步兵監中校監員何東耀、另有任用、請予免職案、決議通過、（二十二）軍事委員會函請任命黃道爲陸軍砲兵第一旅中校參謀案、決議通過、（二十三）軍事委員會函請任命喬遷爲陸軍砲兵學校中校教官、陳克斌爲輜重兵監少校監員案、決議通過（二十四）軍政部何部長呈請任命吳明哉熊玉儔爲陸軍第八十二師參謀處少校參謀案、決議通過、

討論事項

（一）代理內政部部務陶次長呈奉令詳擬至聖及四配奉祀官發表任命及承襲手續法、擬援照前淸衍聖公襲爵辦法、將所有各奉祀官首次人選、均由山東省政府咨送內政部呈報鈞院、轉呈國民政府備案、將來如遇奉祀官出缺、承繼人選、亦由山東省政府查明聖裔嫡系、開具履歷、依照上項手續辦理、至南京奉祀官則由浙江省政府依照上項手續辦理、當否請鑒核案、決議通過、（二）財政部孔部長呈、請修正民國廿四年福建省短期庫券、并檢同簽註庫券條例及還本付息表、請鑒核案、決議修正通過、（三）實業部陳部長呈、請修正商標法第具修正條文、請鑒核示遵案、決議修正通過、咨立法院、（四）代理內政部部務陶次長呈、准平市府咨送北平市土地登記暫行規則、及土地登記簿冊式經詳加修正、請鑒核示遵案、決議通過、送中政會議、（五）代理內政部部務陶次長呈、准河南省政府咨送修正河南省試辦土地清丈土地登記暫行規則第四條、增加但書之規定、查核尙屬可行、請鑒核備案案、決議通過、送中政會議、

察暴風天寒

（張家口三十日電）察日前暴風天寒、田苗多有枯萎、

京新聞界
昨日視察
淮陰船閘河堤工程

（清江浦三十日電）京鎭及本埠新聞界一行二十餘人、三十日由淮陰船閘局招待、視察淮陰船閘工程、及張福河豎洪澤湖大堤、下午五時、始返京、鎭各報記者二十人、六時乘輪離浦返京云、

商業衰落四月底
所謂難關安然渡過
得三行續辦同業拆放之力
停業事件未發生

（上海三十日電）三十日爲滬工商業之四底結賬期、銀錢兩業、得三行續辦同業拆放後、對工廠商號到期之貨物押款、信用放款、大多予以展期、故三十日未有商號停業事件發生、僅洋拆較二十九日略漲二分、共二角、所謂四底難關、已安然渡過、

印花施行細則
在擬訂中
財部批復滬商會

財政部前擬上海市商會電請、迅將新印花稅法施行細則飭司厘訂明令公布、以便率循、昨批復云、查此事業據北平市商會選電到部、「印花稅票改歸郵局代售後、各地印花稅分機關及審理委員會一律裁撤、所有檢查印花稅事宜、責成各市縣政府負責辦理、另由各省印花菸酒稅局、隨時派員抽查、其檢獲違反印花稅條例案件、概須送由當地司法機關審理、業於去年九月間布告週知並分別咨令有案、現在各地均依照此辦理、與新印花稅法施行與否、並無關係、來電所稱新舊兩法任意選用一節、殊有誤會、至印花稅法雖經公布、但施行細則尙在擬訂中、一俟訂定後、當即依照原法第二十四條之規定、另定日期選行、併仰知照、」等語批復在案、仰即知照、

法公使昨訪徐謨
係交換越南商約意見
美使由滬到京

駐華法國公使韋禮敦於昨（三十）日下午四時半、赴外交部拜訪外次徐謨、並交換中法越南商約附件中關係商洽普通案件、之意見、商談約一小時、始辭出、返回使館、據外交界息、該約經雙方洗次磋商、大部份均已解決、刻尙有一點、雙方未能完全同意、現正在研究商談中、俟此點商妥後、該約即可全部解決、

又駐華美國公使詹森、於日前赴滬、現已事畢、昨（三十）晨七時、由滬乘車到京、即入城赴使館休息、聞詹森公使、在京初作較長時間之勾留、大約五月中北返、

蒙政會大會
預定昨閉幕

（北平三十日電）蒙政會二屆全委會、二十三日舉行預備會後、二十四日起、續開審查會、討論交通、實業、財政、教育、衞生、各方案、預定三十日閉幕、親自出席者、有德王等十人、派代表者、有雲王等四人、未出席者、有阿王等十四人、

殷陶赴津謁于
商戰區未了事宜
日記者戰區視察團抵平

（北平三十日電）朝日各報記者戰區視察團、由寺田率領、二十九日由馬蘭峪抵平、三十日晨訪殷汝耕談戰區近況、一行定一日赴津遊覽後轉秦島、再出關回國、又殷汝耕三十日午赴津、與省府商戰區未了事宜、

（天津三十日電）灤榆區專員陶尙銘、三十日下午二時赴省府、謁于報告在榆與儀我會談經過、並有所請示、定五月一日去平、（丙）

法國擬舉行
國際博覽會

法國擬在一九三七年、舉行國際博覽會、請求我國參加、聞行政院批交外交、內政、教育、實業、財政五部、會同審查、并聞各該部開會討論、應否參加、

吳忠信等飛筑
黔省府今日成立
其餘隨員定今日起程
李次溫談黔黨務進行

（漢口三十日電）吳忠信、曹經沅、葉元龍、張棟三十晨七時、由漢乘康衢機飛渝、赴機場歡迎者甚衆、其餘在漢隨員、決五月一日乘汽車赴宜昌、轉輪赴渝往筑、聞吳等抗渝稍憩、即繼續飛筑、預定當日到達、新省府定五月一日成立、

（重慶三十日電）黔主席吳忠信、民廳長曹經沅、因二十九日天氣不佳、改三十日晨偕乘張學良飛機、由漢轉渝赴黔、在機場與鄧鳴階電話談二十分鐘、復起飛往黔、

（貴陽二十九日電）候補中委兼黔省黨務指導專員李次溫談、對黨務進行、現已指定各指委、分担教育、文化、地方自治、新生活運動等工作、新生活運動、特別注重戒除吸食鴉片、以此爲貴州第一大患、至工作計劃、現方在審訂中、

陳國鈞被懲戒
貪官何其多？

監察院監察委員胡伯岳、提劾河北望都縣長陳國鈞、違法瀆職一案、經監委鄭螺生、楊天驥、劉三審查成立、由院移付中央公務員懲戒委員會後、頃經該會議決陳國鈞、記過二次、

實部調查
長江魚苗

關於調查長江魚苗、業經實業部決定、會同浙省水產試驗場、自南京開始、沿江而上、分別調查、并飭該場派員來京、以便商洽調查步驟、聞該場所派人員、今明日即可抵京、其調查期間、以兩個月爲限、以便明瞭各情、加以整理、增進魚民生產云、（丙）

航政局檢丈
改用公尺制

（上海卅日電）交部以各航政局檢丈制度、向以英尺計算、特令飭自一日起、改用公尺制、

察十二旗
派駐京代表

（張家口卅日電）察十二旗派趙成義爲駐京代表趙卅日赴京、

革命債務調委會
蒐集各種票債
擬定計劃正積極工作
現已蒐集者有十餘件

第一步計劃

革命債務調查委員會、自四月十日成立後、委員兼總幹事黃伯耀、秉承主任委員孫哲生之命、率領職員等、積極工作、計分兩步辦法、即設法搜集孫總理生前因籌軍餉而發行之債票、共有若干種類、其名稱及式樣、發行數額、及發行地方、擬搜羅齊全、

第二步進行

即舉行登記、該會旬日間、向各方面蒐集者、有同盟會時代、中華革命黨時代、計各種債票式樣、共有十一種之多、已交照象館攝影、留存備查、聞總理在美洲發行之債票、尙未獲得原樣、現正設法向美洲各面徵求、同時並發出征求各種債票式樣公函、計有數百件之多、分寄海外各級黨部、委託代爲徵集、以免遺漏、茲將該會

已蒐集債票

種類分別臚列如次、（一）同盟會時代、在英屬南洋、與法屬安南所發行之英法文債票一百元者、各一種、（二）中華革命黨時代（即民國四年）所發行之日幣公債三種、第一種千元、第二種百元、第三種十元、（三）中華民國六年所發行之軍事內國公債券四種、計分五元、十元、百元、千元、（四）中華民國元年同盟會時代陸軍部發行之五元軍事用票一種、（五）同盟會時代、革命軍用發行之軍用票五元一種、一元一種、（丙）

國民政府命令
四月三十日

國民政府昨（三十）命令

（一）派包華國爲國際勞工組織理事院助理理事、此令、（二）貴州省政府祕書長萬宗震另候、任用萬宗震應免本職、此令（三）蒙藏委員會祕書謝百城、易宇昌、另候任用、蒙藏委員會總務處處長陳敬修、呈請辭職、謝百城、易宇昌、陳敬修、均應免本職此令、（四）行政院院長汪兆銘呈、據河北省政府主席于學忠呈稱、河北省政府民政廳技士劉濬智、另候任用、請免本職、應照准、此令、（五）行政院院長汪兆銘呈、據僑務委員會委員長陳樹人呈稱、僑務委員會科長李詔清、呈請辭職、請免本職、應照准、此令、（六）任命管心源爲陸軍第八十二師步兵第四百八十七團團長、朱澄寰爲陸軍第八十二師步兵第四百九十二團團長、此令、（七）行政院院長汪兆銘呈、據內政部呈、請任命馬策試署陝西華陰縣縣長、高越天試署陝西栒邑縣縣長、吳至恭試署陝西華縣縣長、應照准、此令、（八）行政院院長汪兆銘呈、據實業部部長陳公博呈稱、實業部技正李積新、呈請辭職、請免本職、應照准、此令、（九）郭作霖任爲陸軍憲兵上校、宋培根、宋瑞珂、宋潤田、賓大有、江榮華、汪醒吾、溫良、溫鳴劍、涂德麟、沈靈生、沈澄、沈成麟、沈之鎮、沈廷楨、梁愷、梁漢明、梁逢啓、潘宗鵬、潘彪、潘士賢、潘英傑、渠金秀、方靖、於達、施德廣、廖鳴歐、廖益高朝棟、高潤峯高鵬雲、高玉潔、高國均、高建白、齊國桓、齊家禎、章履和、章拯宇唐君堯唐嗣衡、唐冠英、唐錫夷、唐祖堯、郭德權、康法如、譚本良、譚天彝、譚青雲、謝輔三、許振初等四十九員任爲陸軍步兵上校、此令、（十）行政院院長汪兆銘呈據軍政部部長何應欽呈稱陸軍第十六師參謀歐陽霆、陸軍第十六師步兵第四十六旅參謀朱玉田、陸軍第十六師步兵第四十八旅參謀會迎、另有任用、均請免本職、應照准此令、（十一）行政院院長汪兆銘呈、據軍政部部長何應欽呈、請任命陳光軍爲陸軍第十六師步兵第四十七旅參謀王實芬、王榮爲陸軍第十六師步兵第四十八旅參謀、應照准、此令、（十二）監察院院長于右任呈、據代理審計部部長陳之碩呈稱、審計部祕書張宗福、科長楊鶴瑞另候任用、均請免本職、應照准、此令、（十三）行政院院長汪兆銘呈稱、陸軍第十師參謀任丕烈擅離職守、請免本職、應照准、此令、（十四）行政院院長汪兆銘呈、請任命劉漢峙爲陸軍第十師參謀、應照准、此令、（十五）行政院院長汪兆銘呈、據蒙藏委員會委員長黃慕松呈稱、蒙藏委員會科長浦劍鳴、汪鎏、另候任用、均請免本職、應照准、此令、（十六）行政院院長汪兆銘呈、據外交部呈稱、駐海參崴總領館副領事韓永鎮、駐斜米總領館總領事牟維潼、駐美爾鉢領館副領事李鴻、令調回部、駐斜米總領館副領事劉德恩、駐新嘉坡總領館隨習領事丁振武、駐吉隆坡領館隨習領事鄭心廣、另有任用、駐安集延領館領事胥德善、另候任用、均免本職、應照准、此令、（十七）行政院院長汪兆銘呈、請任命李煥芝爲陸軍第三十二師步兵第九十六旅參謀、馬春霖爲陸軍獨立第五旅參謀、應照准、此令、（十八）行政院院長汪兆銘呈據鐵道部部長顧孟餘呈稱鐵道部科長殷君采另有任用、請免本職、應照准、此令、（十九）行政院院長汪兆銘呈、據外交部呈、請任命劉錫章爲駐蘇聯大使館三等祕書、王𤫒爲駐比利時使館隨員、應照准、此令、（二十）行政院院長汪兆銘呈、據海軍部部長陳紹寬呈稱、海軍部副官華國良、另有任用、請免本職、應照准、此令、（二十一）行政院院長汪兆銘呈、據軍政部部長何應欽呈稱、陸軍騎兵學校練習隊機關槍連連長謝驟齊、另有任用、請免本職、應照准、此令、（二十二）行政院院長汪兆銘呈、據軍政部部長何應欽呈、請任命謝驟齊爲陸軍騎兵學校教官、應照准、此令、（二十三）行政院院長汪兆銘呈、據軍政部部長何應欽、呈稱、陸軍第十九師參謀處超羣、劉建義、另有任用、均免本職、應照准、此令、（二十四）行院院長汪兆銘呈、據軍政部部長何應欽呈、請任命盧少安李秉綱爲陸軍第十九師參謀、應照准、此令、

內部派員檢查湘鄂蘇皖倉儲

內政部對於全國倉儲檢查、決於本年五月、一律查驗完竣、該部先後曾派前往江西、浙江等省、暨南京市、檢査倉儲、茲聞內部以限期已迫、日前又經令派視察楊文怡、前往湖北、湖南兩省、暨視察蔣大肇、前往安徽、江蘇兩省、檢査倉儲、以期依限查驗完竣、冀望都縣長

內部訴願會工作近況
文件日多　解釋極忙

內政部訴願委員會成立以來、即開始接收各省人民訴願狀、呈依法解釋、俾解決行政機關與人民間之爭議、近聞該會是項工作、異常忙碌、各省訴願文件日多、故解釋亦極忙

美國與墨西哥 白銀談話圓滿結束
洛氏發表宣言謂墨貨幣問題現已解決　倫敦各報評美銀政策

（華盛頓二十九日哈瓦斯電）墨西哥財次洛薩士與財長摩根索、會商白銀問題、連續舉行談話數次、洛氏發表宣言、謂墨國貨幣問題、現已解決、而觀於此次談話所獲結果、更可預料墨國貨幣形勢、將益改善云、摩氏亦謂渠與洛譬氏談話、業已結束、雙方皆表滿意云云、目前財部購買國內新產白銀價格、仍爲每盎斯七角七分五七、加拿大蒙脫里爾銀價、則由上星期六之七角八分、跌至七角五分半、

（倫敦二十九日路透電）今日此間報紙、仍批評美白銀政策、皆謂美當局爲其自己政策之結果所窘、倫敦金融界人士、指此政策、爲絕不慮及將來影響之混亂行爲、據紐約消息、美國白銀政策、志在阻止英鎊之續跌、或在強迫世界舉行國際貨幣會議、以期採用複幣制、倫敦金融記者、對此消息、不以爲然、覺美國政策、未必能達此目的、在過去半月內、美國並無在國外市場收買白銀事、故美政府政策之內幕、尤不能使人無疑、晨郵報謂、如銀價果有大跌之危險、則美國將因政策理由、趨入市場、而維持之云、泰晤士報謂、縱美財部決定減少或臨時和緩在國外市場中之收買銀價、亦未必大跌、蓋投機家、以爲美國必進行其白銀政策也、獲利了結之反動、勢必隨時發生、必俟美國完全變更其政策後、銀市方可有永久之變遷云、中國對於美國政策而起之反動、今尙未有所聞、究竟如何、頗爲人所注視、

留滬美考察團 昨續開專家會議
討論發展中美等問題　團員康浦培爾昨抵滬

（上海卅日電）美經濟考察團、留滬團員、卅日午一時、與招待處議案組委員五六人、在國際飯店二樓、續開專家會議、討論關於中美交通事業、應如何發展、其中如航業無綫電商業航空等各重要問題、均有詳細討論、我方各委員、對近來吾國交通建設情形、亦作簡略報告、至三時許散會、又招待處議案組卅日晚七時、在銀行俱樂部、召開全體委員會議、將上週與美國經濟考察團午餐時交換之各項意見、集中討論、歷時甚久云、

（上海卅日電）美經濟團團員康浦爾、乘大來公司麥金萊總統號、卅日下午一時、由美到滬、加入該團往華北等地考察、

憲政之理論與實際
阿爾康在中大演講

在國際社會中、今日共有六十五個活躍的份子、他們都是非戰公約締約簽字國、對於國際聯盟、則有的是已經參加了、其餘也是有參加的可能、用專門的術語說、他們並不全是主權國家、不過都是有自治權而已、其中六十個國家、是有成文憲法的、五個國家、是沒有成文憲法的、在那五個國家之內、有一兩國、如阿比色尼亞及阿富汗、可以不必多加注意、但其餘的三國、就不能忽視了、譬如美國、也就是其中的一個、

我現在暫且將那五國留下不談、先談六十個有成文憲法的國家、

在這六十個國家之中、有三十幾個、是共和國、自歐戰以後、他們都在試驗着、這種政體、姑無論、這三十幾國、目下是否都在維持共和政體、但這政體之建立、是由成文憲法而來的、有廿六個國家是君主立憲制君主是國家的一部份機關、其地位並非超憲法之上的、此外還有五個國家君主、將憲法作爲一種對人民的恩賜、他本人不是國家的一部份機關、例如最近貴國鄰國帝大某政治學洨教授（譯者按卽美濃部達吉）因著書將君主視爲一種機關、而在貴族院大遭抨擊、準此對於政府的形式、普通有三種學說、（一）共和政體的正統理論、是以成文憲法作基礎的、例如柏拉圖於其所著「共和國」中、載着格拉底與其弟子、關於政府問題的對話、青年人柏拉康、認爲人民酷好自由、但尙不顧及他人、卽不能達到目的、於是最後由彼此同意、大家造一法律產生正義秩序、這便是社約說的前身、此種主張、係急進的院智主義、因爲在這主張下、是要假設人民能夠創造法律後來、有一些共和憲法、就據根據他而來的、（二）在有一些帝制的國家中、經驗派的學者、主張維持的現狀、略加改選、他們認爲不必新造一種制度、而須將已成的問題、加以調整、所以想用憲法來限制君主、實行分權、而限制君權的學說、由是生、例如稱比利時的國王、不是比國的國王、而是比國人民的國王、就是這個道理、（三）第三種學說、是絕對君權制、君主可以將某項東西、賜與臣民、同時也可以將其收回、以上是近百年來一般人公認的學說、但此外、另有一種完全不同的理論、認爲憲法的重要、不在成文與否、而由其要素及程序來決定、不僅是空談、而應以實際爲尙、這便是所謂教育說、亞里士多德和東方的孔子、皆認爲憲法的要素、在於教育、因爲憲法是規定人民如何行使權利的法律、人民必須有憲法習慣、所以成文與否、並不重要、而重要的、是用教育制度、使人民將憲法變爲生動的、現在我們來看一看、成文憲法實施的情形、就理論上講、人民既想制憲、將政府問題、作一永久的辦法我們便得問這解決、是否持久和穩定、（一）因爲他是成文的、那末便看一下、這成文究能維持多久呢、我們試一檢討西方的史實、美國人由於一百五十年的經驗、很容易使他們覺得憲法是可以持久的、因爲一七八七年的憲法、存在了一百四十八年、但是他們却忘記了、這是第二次制定的、一七七九年第一次制定的憲法、只維持了八年、（未完）

貫台合龍後 請撥善後救濟各款
關係部會正籌商數目

黃河水災救濟委員會、於貫台口門合龍後、對災區民、積謀救濟、預計此項善後費用、最低限度、需款五六十萬元、由該會呈請當局撥發庫帑、以便救濟、聞財政部內政部及賑委會、正在商議發款數目、

我國有聲電影 空谷蘭
博得柏林讚美

（柏林卅日電）在德國公開演放之第一部中國有聲對白影片、昨晚由中國留德學生會主持、在柏林市區中心之摩薩特大廳開映、該片名「空谷蘭」、係由中國著名影星胡蝶女士主演、其劇情係表現中國在過去數年中對於建築民族新生活之努力、華語說白、全未改動、爲使不懂華語之觀衆明瞭劇情眞諦起見、由報告員口澤德語、全場觀衆、約近千人、中國僑民、大部份均參加、胡蝶女士本人亦到場觀劇、放演完畢時、全場掌聲雷動、良久不絕、一方面對中國勇邁直前與巨大困難相搏戰之精神、表示贊佩、他方面則係表現對中國藝術成就之眞實欽賞、並對胡蝶女士之親臨、表示領謝之意云、

蘇省努力 水利建設

（鎭江卅日電）蘇省當局、鑒於年來水旱災害頻仍、公私損失綦鉅、爰特集中全力於水利建設、截至四月止、總計有工伕四十五萬餘人、約佔全省人數千分之十五、已挖土方三千六百萬公方、計（一）導淮入海工程有工伕十三萬餘人、已挖土方一千二百萬公方、（二）江南工賑工程有工伕七萬餘人、已挖土方四百餘萬公方、（三）各縣浚河開塘工程有工伕廿五萬餘人、已挖土方二千餘萬公方、並悉廿四年度省預算所列各項水利建設經費、達八百餘萬元、多佔全概算百分之卅四五、

川鹽務處與稽核所合併

（上海三十日電）鹽務稽核總段、三十日令重慶及川南川北三處鹽務處、與稽核所合併、集中事權、聞每年可節省六十餘萬、暫充地方建設費、嗣後全部稅收、須匯解中央、

中航新機 今日試飛

（上海三十日電）中國航空公司之道格拉斯巨型機、定一日午二時、招待各界試飛、十四日正式加入滬平綫駛飛、

蕭故師長坤和同志追悼會啓事

新十師師長蕭坤和同志不幸在閩因公殞命京中同袍彌深痛悼爰定於五月十九日上午十時在京第一公園內開會追悼恐計不週特此登告凡我同志諸希 垂照爲荷

南京淮海路一五零號蕭坤和同志追悼會籌備處啓

南京市政公報出版 第一五零期

本公報內容編制計分會議法規委令公牘佈告統計特載附錄各欄材料豐富編輯新穎每一月出版一期現第一四六期業已出版定價每本大洋一角本市太平路金陵圖書館及正中書局均有代售如欲定閱請向市政府祕書處編譯股接洽可也

津浦鐵路發還膠濟路贖路儲金通告 第　號

本路舊津局所扣膠濟贖路儲金茲經規定發還辦法如下（詳細辦法可向會計處函索）㊀發還日期內隨帶儲金收據具領逾期不再補發㊁如遺失儲金收據者應於發還期內函請登記俟期滿後一個月內（即七月一日至七月底）經在聲員司二人證明具領但在發還期內發現此項登記遺失之收據而持以領款者本路仍憑收據付款其先請登記之函即作無效至在發還期內未經函請登記遺失者期滿後雖經發現所遺失之收據亦不得請求補發

南京市工務局招標通告 字第三四號

工程名稱	工程概要	投標人資格	圖則費	投標保證金（現款）	開標日期地點	備考
五洲公園內非洲道路等	道路碼頭平土修橋等項	乙等	二元	五百元	四月卅日上午十時在本局會議室	四月二十四日起發標

附註 ㊀領標時應攜帶工程記載表牌號書柬戳及經理人圖章㊁標賬上所蓋之書柬戳及圖章應與工程記載表上之印模相符否則作廢

實業公報

公載關於農林礦產工商法規公牘統計命令及勞工牧漁註冊公告等項每星期出報一次定價全年大洋五元郵費在內零售每冊大洋一角凡關心實業及建設者均應購置一份以資參考如荷訂閱逕請向事業部總務科本編輯接洽可也

財政部布告 第九十一號

查民國二十年賑災司債第一期行債票第十三次還本定於五月十日上午十時在上海銀行業同業公會舉行抽籤凡抽中各債票定於五月三十一日起由各地中央中國交通三銀行開始付款恐未週知公此布告中華民國二十四年四月二十日財政部長孔祥熙

津浦鐵路簡明行車時刻表
民國二十三年七月一日起實行

站名 列車	北平	天津東站	天津總站	天津西站	滄州	德州	濟南府	泰安府	曲阜	兗州府	臨城	徐州府	蚌埠	滁州	浦口	南京	上海北站
平滬通車第三〇一次	十五點〇五分開	十八點二十分開	十八點四十分開	十八點五十三分開	廿一點三十〇分開	〇點二十分開	三點三十三分開	五點四十二分開	七點十四分開	七點五十分開	十點十分開	十二點十一分開	十六點十九分開	十九點三十五分開	廿一點十五分開	二十四點開	七點四十五分到
平浦通車第三〇五次	十八點五十分開	廿二點廿分開	廿二點四十五分開	廿三點〇一分開	二點三十分開	六點十五分開	十點十六分開	十二點四十二分開	十四點三十七分開	十五點三十分開	十八點廿分開	廿一點〇二分開	二點二十分開	六點廿一分開	八點到		
津浦快車第一次		八點五分開	九點三十分開	〇點四十七分開	十三點廿二分開	七點〇三分開	廿點五十四分開	廿三點廿〇分開	一點廿四分開	二點廿六分開	五點十五分開	七點四十五分	十三點廿三分開	十七點三十分開	十九點到		
浦徐混合第七一次												六點十分開	十二點三十分開	十八點十七分開	二十點二十分開		
徐濟混合第七三次							七點二十五分開	十三點十三分開	十二點五十分開	十三點四十六分開	十七點十五分開	十九點三十分開					
濟津混合第七五次			十二點〇五分開	十二點二十分開	十五點五十八分開	十九點四十七分開	廿三點三十五分開										
濟津混合第七七次			十七[illegible]	十七點二[illegible]	廿一[illegible]	二[illegible]	六點〇[illegible]										

站名 列車	上海北站	南京	浦口	滁州	蚌埠	徐州府	臨城	兗州府	曲阜	泰安府	濟南府	德州	滄州	天津西站	天津總站	天津東站	北平
滬平通車第三〇二次	十六點開	廿三點廿五分開	一點四十分開	三點〇五分開	六點三十八分開	十一點〇五分開	十三點〇五分開	十五點四十七分開	十六點十四分開	十八點十五分開	廿點四十五分開	〇點廿五分開	三點二十九分開	六點三十分開	六點五十五分開	七點三十分開	十點廿四分到
平浦通車第三〇六次			十九點十五分開	廿一點〇六分開	一點十三分開	六點三十分開	八點三十八分開	十一點四十二分開	十二點〇八分開	十四點二十七分開	十七點〇五分開	廿點五十二分開	〇點三十一分開	四點十三分開	四點四十分開	五點二十分到	八點十九分到
津浦快車第二次			十點開	十一點四十分開	十六點十一分開	廿一點三十分開	廿三點四十五分開	二點五七分開	三點二十三分開	五點四十二分開	八點廿八分開	十二點十分開	十五點四十八分開	十九點三十八分開	二十點十分開	廿點廿分到	
浦徐混合第七二次			七點三十五分開	九點三十七分開	十五點十二分開	廿一點五十五分開											
徐濟混合第七四次						七點二十分開	九點五十九分開	十三點二十三分開	十三點五十六分開	十六點四十五分開	十九點十八分開						
濟津混合第七六次											十二點〇〇分開	十五點四十一分開	十九點十八分開	廿二點五十八分開	廿三點十分開		
濟津混合第七八次											二十三點開	三點廿六分開	七點三十四分開	十七點五十分開	十二點〇三分開		

山地行軍
（鄒陸夫譯）一冊實價一角五分 外埠函購每冊一分

正中書局新書

（軍事叢書）行軍迅速與否，影響戰爭之得失甚大，山地行軍，尤有特別研究之必要。本書爲奧國陸軍上校比基原著，詳述關於山地行軍上之重要問題，字簡意深，理論與實際並重，爲軍隊中指揮官不可不備之要籍。

總店 南京太平路　上海辦事處 七浦路二一八號　各地大書局代售

世界書局
各種新出書籍法學數學教育用品應有盡有　地址太平路

中華書局
南京發售學校教本帘具儀器價廉物美　地址太平路花牌樓

京華書局
發行學校課本原版西書教育用品博山器具自來水筆電木　地址太平路門帘橋　茶杯如蒙賜顧無任歡迎　電話二一三四九號

農商部註明道士牌商標

居家旅行不可不備

太上神效 避瘟散 無極丹

主治　受感瘟邪口舌生瘡夏令暑熱霍亂吐瀉山嵐瘴氣偏正頭痛感受煤氣風火牙痛痰火上壅嘔吐惡心受風中邪暈車暈船小兒疳疾精雜惡心精神忧惚食積不化紅白痢疾痧疹不出

批發處　南京花牌樓松濤巷一得閣墨汁店總經理

電話　二二六八九號

首都湘大旅菜社減價啓事

本社開設，歷有年所，交通便利，房間寬敞，定價低廉，招待週到，並附設食堂，包辦酒席，宵夜小喫，應時俱有，諸凡設備，盡善盡美，各界顧客，久所贊許，茲爲適應新運，酬答顧客，特自本年一月十日起，凡蒙惠顧，房金減半，旅客捐六一併在內，長日[illegible]月，尤特別克己，費賞予侍役，廳客自便，特此減價

△地址國府路東首黃家塘　△電話二三九二五

德重整海軍軍備
英政府將提出抗議
德二次違反凡爾賽和約行爲 已引起法律上問題

（倫敦二十九日哈瓦斯電）關于德國建造潛艇重整海軍軍備一事、大約英政府不久卽將提出抗議、本日西門在下院中答覆某議員之問題、謂德政府係於四月二十八日前後宣布定造潛艇十二艘、每艘排水量二百五十噸、此種二次違反凡爾賽和約之行爲、引起法律上問題、政府現正加以研究、另一議員詢問政府、德國此舉、是否足以妨害未來英德海軍談話、西門答稱、此事現在政府考慮中云、

英德海軍談判 德國要求展期

（倫敦卅日哈瓦斯電）據每日快報載稱、英德兩國海軍談話、原定本星期末在倫敦舉行、現聞德元首希特勒因該國宣布建造潛水艇及充實空軍舞動一時、致目前環境、不利於談判、故已於昨日向英國要求展期、又聞希特勒欲在英德海軍談話之前、先行召集衆議院開會、發表演說、說明德國外交政策云、晨郵報則謂、關於德國重整海軍軍備問題、英政府先與法義兩國政府交換意見、然後決定有否向德國提出抗議之必要、法海長畢特利不日將來英國、渠此行雖爲料理私事、但甚適合時宜云、又每日民聲報謂、德國重整海軍軍備之程序、其進展較一般人所意想者、更爲迅速、德國目前已有潛艇六艘完工、其艇上人員、均經飽受訓練、卽可參加北海海軍操演云、

美料英國勢將 增强海軍軍備

（華盛頓二十九日哈瓦斯電）據美國海軍部推測、德國建造潛艇、英國勢必被迫增加海軍軍備、按倫敦海軍條約中、本有階梯式條款之規定、所謂階梯式條約者、卽規定遇任何其他國家增加海軍實力、而使華盛頓條約所造成之海軍均勢瀕其破壞時、則簽約國得通知其他簽約國、增加其海軍噸數以保持原有海軍均勢（見倫海約第十一條）衆信英國或將援此引項階梯式條款、以增加其海軍噸數、英國增造新艦、固非美國之所慮、然日本如亦援引階梯式條款、增造軍艦、以謀保持英海軍三對五之比率、則美國所處地位、必不免大感困難、蓋美國海軍造船廠現已竭其全部能力、從事建造、政府卽欲另行添造新艦、亦爲勢所不能、反之、日本一部分造艦廠、則尚有充分餘裕、以接受新定單也、如萬一日本增造新艦、則美國惟有將海軍兵工廠改爲戰時組織、例如久已停閉之波士頓造船廠不妨重行開廠建造新艦、但如採此種政策、則美國海部須顧及若干實際困難、而日本則僅就平時造艦能力、卽可添造新艦、兩者相較、美國不免相形見絀、美國海軍所以不無憂慮者、職是故也

法俄互助公約 今日可草簽
協定在國聯機構內締結 不礙羅加諾公約之引用

（巴黎三十日電）法俄公約草案、將提出本日國務會議、作最後核準、據此間報載、該約大約可於本日晚間或明日舉行草簽、據各報所載、賴伐爾外長昨日曾與俄大使鮑泰奇亞會商甚久、雙方對於新條文字句、業已徵得同意、俄大使當將全文電達莫斯科請示、據「晨報」宣稱、兩大政治家業將自動互助之原則、使與國聯盟文及羅迦諾條約之義務相符合、「日報」則謂、該約簽字國自由決擇之權、依然存在、故事實上已不能稱爲自動援助矣、據該報指陳、新公約決不影響羅迦諾協定、故無妨害西歐安全組織之虞云、「日報」並謂、法波同盟與法羅同盟、亦同樣被視爲東歐和平之基礎云、

賴伐爾下週可首途赴俄

（巴黎三十日電）法國「勝利報」外交記者關於法俄之公約、其所探得主要條件如次、（一）兩國協定、將在國聯機構之內締結、（二）新協定決不妨礙羅迦諾公約之引用、（三）雙方協助、應在最短時間以內實行、且須與國聯行政院之權力相適應、（四）關於協定意義及其條文上引用、如有意見上之紛岐、應根據該約各項條款作一共同之解釋、因在此項條款中、雙方所負責任、均有明確規定故也、（五）新協定決不以反對任何第三者爲目的、每一國家如願在國聯機構之內、根據權利義務平等之原則、與他國合作者、均可自由加入、以便在東歐方面造成互相保障之擴大統系云、卄

（巴黎二十九日路透電）法外長賴伐爾今日與俄大使鮑泰奇亞會商二小時半後、已將法俄互助協約詳款商妥、其最後定稿、明晨將提交內閣核議、預料或可於星期三簽第一字該約內容、今尙未宣露、但就名義觀之、兩國遇某種情形、當相授助、現信該約分兩部分（一）請國聯行政院重申及增固國聯盟約第十條第十六條及第十七條、（二）規定法俄在此項條款下互助之義服、

（巴黎二十九日哈瓦斯電）午後外長賴伐爾與蘇聯大使鮑泰奇亞繼續磋商法俄互助公約問題、自五時起至七時二十分始畢當經擬定一種條文、將由賴伐爾提交明日國務會議審核、大約鮑氏亦將徵求蘇聯政府之同意、賴氏將於國務會議散會後、再與鮑氏會晤、衆信互助公約可於星期三舉行草簽、而賴氏可於下週初首途赴俄云、

法報論法俄公約

（巴黎三十日哈瓦斯電）各報以爲法俄互助公約談判、自昨日賴伐爾與蘇俄大使鮑泰奇亞會晤之後、殆已結束、小巴黎人報謂、互助公約草案、現已成熟、賴伐爾當於明晨國務會議開會時、將所商定之方式、提出審査、總之、法俄互助公約簽字近在眉睫、此後法俄要國、在國際方面、益將密切合作、以共同保障安全矣、晨報載稱、互助公約將於今晚或明晨舉行草簽、果爾、則外長賴伐爾可於星期二或星期三啓程前往莫斯科、日報亦謂、公約正式成立、僅屬時間問題、此項公約、係以國聯盟約爲歸宿、國聯機構、自必因之而愈益充實、而法俄兩國對于公約之運用、仍將有自由決定之權、卽洛迦諾公約所載之約束、亦有以保全之、此與西歐安全、旣無妨害、而法國與波蘭馬尼亞所締結之同盟、亦代受其影響、實可謂爲東歐秩序之基礎、石埃克西有報謂、互助公約、並無不利于他國之事、任何國苟願以權利義務平等爲基礎、而與東歐相互保障制度相合作、均可自由加入、結論則謂公約成立之舉、並非法國或俄國外交政策之勝利、而爲兩國共同之勝利、蓋雙方主持談判者不爲內政外交關係所左右、而號以歐洲綏靖事宜爲前提、此則吾人所當欽仰者也云、

義奧匈三國 威尼斯會議議程
以多瑙河不干內政公約△及雙方互助公約爲限

（維也納廿九日哈瓦斯電）據奧政府方面意見、五月四日在威尼斯城舉行之義奧匈三國會議所列議程、（將備以多瑙河一般不干涉內政公約及雙方互助公約爲限、奧國方面、承認匈牙利政府對于多瑙河會議中若干問題、曾要求加以說明、但匈牙利修改和約、將由威尼斯會議加以討論之一說、則由奧國明白加以否認、奧國方面、以爲依照和約解除軍備各國之重整軍備問題、在威尼斯會議及羅馬會議中、僅能作爲次要問題、加以審議、主所討論之主要問題、則應限於中歐諸國之安全組織問題、獲得解決、則對中歐解除軍備十國自屬有利益、一九三二年十二月十一日英法德美五國在日內瓦發表關於軍備權利平等之宣言、本已聲明軍備平等問題應與安全問題同時解決也、至于奧國哈浦斯堡皇室復位問題、外交界人士鮮加以關懷、蓋以小協約三國對奧國復辟堅決反對、而奧國當局、亦不欲在目前提出復辟問題也、

★　★　★

僞滿煤油專賣法 損失英國利益
應由日負其全責 英答覆日本照會

（倫敦廿九日哈瓦斯電）關於「滿洲」火油專賣之事、日政府曾於三月下旬照會英政府、答復去年十一月二十四日英政府所提抗議、日本照會內稱、火油專賣一事、係關「滿洲」之內政、日政府不便加以干涉、至於門戶開放原則、則並未因此行動、而遭破壞云、玆悉英政府已答覆日本照會內部、日政府照會內所稱各節、英政府不能承認其有效、當日政府與「滿洲」當局曾經再三保證維持門戶開放原則、履行條約義務、日政府具有充權力、足能實踐此項保證、毫無疑義、今日政府特未實踐此項保證、且意圖辯明此種行動之屬正當、實則此種行動、共爲破壞門戶開放原則及條約義務、至爲明顯、英政府玆再聲明「滿洲」因此專賣法而設所頒布之煤油專賣法律、及因此項法律英國利益所遭受之損失、均當由日政府負其責任云、

爲美米爾問題 西門發表宣言
應請立國結束該區現局 並速召集行政委員會會議

（倫敦廿九日電）英國西門外相、本日午後在下院對英德意三國向立陶宛所提關於美米爾問題之牒文、發表第一次正式宣言、渠稱「英德意三國政府、曾在斯特來薩共同決定、應由三國向立陶宛政府提出聯合照會、此項文件、業於彼時送出其中措詞承認立陶宛政府業已消除某種國難但宣言美米爾現在局勢、頗與美米爾公約所規定之條件不符、因該約之內容、實以美米爾議會及獲得該議會信任之行政委員會之存在與順利進行爲基礎也、職是之故、應請立陶宛政府對於該區現局、迅予結束、並從速召集該區行政委員會會議、及舉行議會開會」云、某議員旋提質問、請鑒於立陶宛政府之非友好行爲外相是否應向國聯建議、派遣高等委員駐紮該區、西門答稱、此卽彼等業向國聯提出之建議云、乙

國際電影會議 通過重要議案
證明電影使命在促進 國際間之同情與友誼

（柏林二十九日電）頃在柏林開會之一九三五年國際電影會議、共實際工作、截至現在爲止、業已造成良好進步、關於渴望已久之國際行動問題、業在各方面獲得協定、當大會開幕時大會會授權主席斯雪曼致電德總統希特勒、表示敬仰、本日大會復開斯氏卽以總統復電、向衆宣讀、其詞謂、「余對參加國際電影會議諸君之盛意、甚爲感謝、余對各友邦代表之蒞臨、極表歡迎、並盼乘此時機與德國及其人民作更密切之結識、余願電影事業之高尙文化使命、得因大會之工作而有更進一步之發展、俾使國際間之相互關係、得以逾加深厚、並使一般熱望之目的、得以達到、質言之、卽由友好之競爭與合作、以促進智識與藝術的成功是也、余因此特向貴會默禱成功、德總理希特勒」大會同時並收到電影業先進藍穆氏之賀電、表示預祝成功之意、大會電影宣傳與電影批評審査委員會通過一決議案、證明電影之使命在促進國際間之同情與友誼、並請全世界各國報界贊助此項工作、儘量討論國際電影問題、並承認影片所表現之工作、亦在造成國際間之思想、情感與判斷、因此特請與世界報業有關之新聞記者、日報發行人及刊物主辦人不作足以引起民族間誤解之討論、以免危及世界和平、大會並主張創立國際電影宣傳局、永作供給國際電影消息與各國報紙之中心機關、並設計交換各國出版物、以溝通各國之電影消息云、

南京商業儲蓄銀行簡稱
南京銀行
欲使生活安定　必須平時儲蓄　手續簡便　利息優厚
儲款項目如下
活期儲蓄存款　教育儲金存款
定期儲蓄存款　存取兩便存款
整存整付存款　婚嫁儲金存款
存本付息存款　養老儲金存款
整存零付存款　短期定期存款
零存整付存款　禮券儲金存款
詳章承索卽寄
在本行開幕三個月內儲存者一律加給紀念息一厘 並可永久享受此等權利又本行除辦理行商業銀行一切業務外並舉辦工商業信用小放款及低額透支等業務
行址 中山東路大行宮　電話 經理室二三八八〇 營業部二二四四

大陸銀行
秉服務社會之宗旨 與各界合作
總行 天津
分行 上海 漢口 北平 濟南 南京 蘇州 青島 長沙 杭州 無錫 石家莊
支行
辦理普通商業銀行業務
兼辦 國外匯兌 儲蓄 信託 代理收支各種款項
南京分行 朱雀路中 電話二一八八〇 二三二一八
南京支行 北門橋魚市大街 電話三一五八三 三一〇三六

中國國貨銀行儲蓄部
創業 養老 教育 婚嫁 種種問題 惟儲蓄可以解決之
印有詳章承索卽奉
南京行址 新街口 水西門大街 黃路勵志社內

首都唯一環球呢絨服裝商店
男女春夏季裝
新到大批料 不惜鉅大犧牲 照成本發售外加送精美贈品
機會難得 請勿錯過
二樓營業 呢絨另剪 裏料鈕扣 隨意選購 批售特廉
歡迎參觀 中山東路一八零（臚政牌樓） 電話二三四四七

新生活運動中好機會
請到祥興軍裝西服號
●選購最新出品國貨人字呢
此料專製中山服學生裝工料堅固經濟耐用式樣新穎價廉物美倘蒙惠顧無任歡迎
每套只取洋七元再打九折
（凡持此廣告親本號購製者照原有定價以雙九折計算）
地址 太平路（中華書局隔壁）

本號專銷 航空獎券 黃災獎券 頭獎 五十萬元 四萬元
發財的機會 請到福利票號
注意：航空獎券五月三日開獎 頭獎尙在 請速來購
南京貢院西街

建都皮鞋皮件商店
一週紀念大減價
本店出品精良式樣新穎早經久人口 玆値一週伊始爲酬答惠顧諸君起見 不惜血本 自四月十六日始實行大減價一月（照碼九折並贈優待券）屆時希兄弟姊妹聯袂偕來 無任歡迎
地址 朱雀路一一三號　電話 二三四〇三

品質高尙的
新飛艇香煙

諸君吸後，能感到特殊滿意。
南洋兄弟烟草公司出品

別開生面
各種名片 仿宋古體 正楷活體 各種定式 諸君自便
當日取件
名片大王
價目特別低廉 歡迎光顧試印
南京商行名片部啓 地址 白下路一二〇號

醫師仇石卿診療所
統治：內外科皮膚科花柳科戒烟科
門診：上午八時至十二時下午一時至三時
出診：下午四時以後急症隨請隨到赤貧送診
「地址」市府路仁元里西口

眼科專門醫師
陳振華
應診時間 上九點至十一點止 下兩點至四點止
地址 鼓樓興華旅社內
電話 三一七零八號

國醫
王伯龍
內科 外科 婦科 眼科
診所：二郎廟名利旅館　電話：二一四八〇號
專治花柳症
▲無痛苦 ▲無損傷 ▲七日保好 ▲永不復發
魚口便毒 橫痃下疳 楊梅結毒 升天落地 五淋白濁
一概包療

本報刷新內容

更換新字機

本報以抵抗侵略主義提倡民族文化勸善規過矯俗正風爲主旨刊發以來銷路日增近復購置「新字新機」充實內容提早出報自「廿七日」起全部更新茲將內容情形略陳如左尚希讀者諸君加以指導是幸

評論　分社論短評兩種以公正態度全局眼光運輕矯之筆發大衆之聲藉作人們之參考

國內要聞　除採用各地電信特約各地通訊外并成立採訪部逐日採訪消息務求詳明迅捷

國外要聞　除由中外各通訊社供給國際電訊外并於各國重要都市設置特約通訊員對於國際新聞力求敏捷豐富

本京新聞　注重專訪紀載務求確實并登載長篇創作以增興趣但不爲男盜女娼猥褻文字藉以敦厚民風

教育新聞　本提倡民族文化之精神增進人們對於教育正確之觀念注重專訪力求周詳

各種副刊　副刊分南園電影經義務勞動等文字以含有民族性倫理性藝術性革命性學術性爲主力求生動雋永

出版時間　每日五時半出報凡直接訂戶最遲八時前可以送達倘有遲誤請即通知本報發行股以便立時糾正

首都最負盛名之

中興食品商店　三星期大減價

地址　估衣廊大街九七號　電話二三八七〇號

本店新近運到中外各貨花色齊備爲報答賜顧諸君起見特別大廉價三星期在此期內特備各種犧牲品每月更換機會難逢幸勿失之

犧牲品

四打汕頭波蘿　每箱七元二角　每打一元八角

四打梅村冬筍　每箱拾六元　每打四元

三十塊老牌肥皂　每箱九角

泰康老牌紅燒牛肉　每罐三角

罐頭食物　洋酒雪茄　糖果八折　照碼餅乾　廚房用具　照碼九折　注意登限　不在此例

首都

進華鞋帽商店

社會信仰已久　一律照碼九折

本商店專造男女時新翻鞋皮鞋馬靴腿脚蓋應時便帽應有盡有無有不備如蒙惠顧毋任歡迎

地址　大行宮口太平路北

蔣復興應時食品

郊外踏青請備

蘇州糖果　中西名點　湖州粽子　奶油麵包

青色糰子　果子布甸　鮮果子露　粗細餅乾

登山玩水無飢餓之虞

總店下關大馬路電話四一〇五三　第一支店下關二馬路　第二支店城內太平路電話二三六八九

浙江湖州綢業產銷合作社

運到大批紗羅綢紡當布賣各色俱全

敝社爲抵制人造絲的銷路不敢貪圖自己私利出售各貨除去自家蠶絲本加上工資飯資即行照本拆售倘有檢出半縷僞絲可以包退還洋并當場將料焚燬各貨出門戳有圖記以昭信實並明眞僞

◘収杭素紡每尺三角四分起　◘収各色湖綢每尺二角六分起　◘特重白香雲紗每尺四角五分　◘特等加重縐每尺不到五角以外　◘美人縐每尺三角二分　◘特重杭羅紡每尺一兩四錢重價　◘格外特別公道　◘完全眞正蠶絲織成　◘可以當場試驗　◘倘有半縷僞絲　◘非但退貨還洋　◘并可立時將料焚燬

購買整疋尤可特別便宜歡迎參觀比較

地址四彖橋南洋旅館九號內　電話二二三八九

中等算學月刊出版

本刊自三卷一期起，改由武漢大學，重慶大學，中等算學研究會合編，預在京出版。內容豐富，材料新穎，極合中等學校教師教學參考及學生課外進修之用，茲爲優待閱者起見，凡在本年四月內訂購全年者（共十冊）祇大洋一元，

代售處　京市各校

片雲旅社廉價擴充

本社開設舊王府口地點適中交通便利房間舒暢光線充足空氣流通茲爲顧客日多特添闢房間房金每日自四角起至一元止如包月者格外克已茶水雜捐一律在內如蒙惠顧無歡迎

地址　舊王府七號　電話　二三一八九

中央醫院　掛號時間一覽表

科別	內科	小兒科	牙科	泌尿科	外科	產婦科	眼科	耳鼻喉科	骨科	皮膚科	肺癆科
二三普號	每日上午九時至十一時	每日上午九時至十一時	每日上午九時至十一時	每星期二四六下午一時至三時	每日下午一時至三時	每日下午一時至三時	每日下午一時至三時	每日下午一時至三時	每星期一三五下午一時至三時	每星期一三五下午一時至三時	每星期一三五上午九時至十一時

特別號

每日下午一時至四時　每日上午十時至十二時　每日下午二時至四時　每日上午十一時至十二時　每日下午三時至四時　每星期一三上午九時至五時　每星期二四六下午二時至十一時　每日下午四時至四時　每日下午三時至四時　每日下午三時至四時　星期一三五上午十時至十二時　每日下午三時至四時

附註　（一）診病時間按掛號特別號序順診看普通號上午自十時起下午自二時止（二）凡掛特別號及急症號者不限時間（此項只以確係急症而即刻診治者爲限（四）病人來院掛號後即持診券赴科就診）如須轉科診治者（例如內科轉外科）其所掛號不論何種除牙科外在當天內均可適用隔日者須掛號復診（五）各種診券未經本院蓋章者概作無效除牙科券有效期間爲六個月外其他各科普通券可長期應用倘有遺失須另行納費補券（六）例假日及星期日除急症外普通及特別掛號概行停止

商務印書館印行

選印宛委別藏　四十種

均四庫未收之書　多爲阮文達呈進之本

昔阮文達官浙江學政巡撫時，蒐訪東南祕籍，凡宋元以前爲四庫未收存目未載者，所得甚多，招鮑廷博何元錫諸子爲之審訂，文達湊進，每書各撰提要，凡百七十三篇，刊入揅經室集，清仁宗賞其書，匯爲叢編，賜名宛委別藏，以補四庫全書之闕、今故宮博物院擇其久無刊本者四十種、畀敝館印行、鳩工數月、成書百有五十冊、均爲世間罕見之書、現售預約、辦法如下、伏維　公鑒

預約辦法

冊數	全書一百五十冊六開版式本國手工製連史紙印
定價	八十元
預約價	五十元
郵費	各行省二元一角蒙新照章另加
截止期	廿四年五月底
出書期	二十四年六月底及九月底分兩次出齊
樣本	附書目提要索閱卽寄

中華路

裕成永百貨商店

本月十一日起舉行大無畏的大犧牲

全部堆積存貨十餘萬決心削碼傾銷

不顧血本　只知求現　希見之廉　罕有之賤

有的貨物等於半賣半送　有的貨物比平時要賤幾成

（拍賣限期無多）

諸君欲貴便宜幸勿錯過這良好的機會

南京市工務局註冊

胡福興水管行

敝行特聘有經驗之工程師包裝自來水管洒汀氣帶兼售中西浴缸面盆各種衞生器具等應用物品式樣美觀用費經濟不論中西式住房商店均宜籌設倘新建築更應及早預備如蒙惠顧請駕臨敝行參觀樣子間或電話請通知亦可當派員接洽也

▲地址▼常府街七十一號　◘電話◘二三六七七

虎標萬金油

在上海：無一家煙紙店不售！

在內地，無一處小鄉鎮不賣！

人民之需要如何？可知！

銷路之普遍如何？可知！

將良藥介紹與人，是世間第一好事！

得良藥治愈疾病，是世間第一快事！

八卦丹　消食避疫　香口提神

頭痛粉　牙痛頭痛　五分鐘止

虎標永安堂滬行　南波路五九一至五九五號（新新公司後面）各藥房各公司各煙紙什貨店均售

南京特約經理　下關：中西大藥房　城內：中法大藥房

解決南京市的臭——倒馬桶時間——社會局應規定

公共廁所的衛生亦宜注意　冷街巷口應執行不許便溺

記者先生：連日見貴報義務勞動版，刊載南京市亟應改革各問題，均係不唱高調的實際問題，我覺得很是適於言論需要。所以我今天來談一個小小的問題。

這問題就是倒馬桶的時間，南京市對於倒馬桶的時間，向來沒有規定過。你可以在街上看見，從上午到黃昏，老是有提馬桶的婦女走過，南京市的「拆爛污」，不過是有那末一會事而已，不說那些僻街冷巷的公共廁所，臭穢熏天，令你一進去，就叫你啼笑不得。就是新近建造的夫子廟廁所，本地人叫做「洋廁所」的，不是也同樣地臭得你頭暈麼，還有僻街小巷的角落，也幾乎成了便溺的處所，有這一些的不好的好現象，所以南京市簡直成了一個臭市，何況還有那臭水翻天的秦淮河呢。

其實要解決這臭的問題，也并不怎樣費事，只要社會局把倒馬桶的時間現定，最好是和挑糞夫同一個時間，在早晨六時至七時准倒，過了這時間就不准倒，雷厲風行的做去，也自然會成爲習慣。從前長沙市這樣規定過，現在你到長沙去，你簡直看不到倒馬桶的了。此外衛生警察，公共廁所的衛生職守，也應該勤勞他的，也該督率挑糞夫和清道夫嚴格的洒掃，至於小巷子裏和冷街口，尤不許隨便小便。所謂「當街小便」的罰章是應該嚴厲執行的。這樣幹去，至少可以減少市民的疫病吧。

還有警察局要注意的。有一次我在三條巷六合里，親眼看見老媽子把洗馬桶的水，傾在門口的街上，我真不知道警察是幹什麼的。

這是市民的衛生安全問題，不能認爲「無關宏旨」的。（章達，四月二十八日。）

關於財產處理之疑問

問：編者先生：茲有甲某已成年，素性不良，甲父在日，娶乙女爲室，甲父在日，邀同親族，立有遺囑，所有財產，由乙女管理，甲某無處理權，並照禁止產條例，登入浙江民報，現乙女已亡，甲續弦丙女，而甲違背遺囑，將田地逐漸變賣，丙女爲日後維持生計，大起恐慌，乃邀公親集議，將甲父所立之遺囑，及浙江民報，交甲之族弟丁某保管，向丁某懇求，所有未賣之產，原不再賣，立有改過永不再賣字據，並載有「如蹈前轍，仍憑族弟丁某取置」等語，存於丁某處。一，甲自立改過字據存於丁某後，丁某有無依法禁止甲某變賣財產權？二，乙女亡後續娶丙女，丙女有無繼承乙女管理財產權？三，如甲私自出售待契價收完後，乙始得悉，甲所立之契據能否有效？

答：一，丁既有保管權，自能依法禁止甲變賣。二，丙既繼承乙之位置，其身分自與乙相同，有管理財產之權。三，甲既無處理權則所立之契據自屬無效。

來鴻去雁

記者先生：我現在有件事請教你，我的父母生我和哥哥兩個，我的伯父却沒有兒子，因此把我過繼給伯父做兒，但父母都疼愛我得很，我也委實不願遠隔我的父母，所以我雖實過繼給伯父，但我却時常回到父母那裏去，甚至我在伯父家裏的時間還少。但伯父却不大開心，他說：「別人的兒子總是靠不住的」他甚至有不要我的意思了，而我倒覺得回到我家去也一樣，橫豎伯父不會生兒子的了，因爲他已是衰年殘疾。可是我的父母却不以爲然，這樣有些使我爲難了，請問我究竟該怎樣才兩全呢？（鎮江陳白儒上，廿八日）

白儒先生：

沒有兒子的人，也是天下可憐人，何況是「衰年殘疾」呢。孝敬父母，是人類的基本道德，但也不必拘泥一種形式；你還是要體念你伯父的苦，而曲全他的。你自己的父母並不會怪你，那不是兩全了麼。（記者）

王素貞女士：

我的意見和「新藝林」編者一樣的。（記者）

輿論一角　盜匪貪污毒品爲農村三大害

現在農村的大患，爲盜匪，爲貪污，爲毒品。必須剷除這三大害，然後人民能安居樂業，農村能欣欣向榮，所以今日縣政建設的首要，即除這三大害，因之警政吏治保甲和禁毒，在縣政設施上，便成了重要綱目。浙江縣長計論會能集中注意的這幾項，可謂能辨明施政的緩急輕重。

近年縣政建設的呼聲頗高，然究其實際，則徒託空言，絕少實効，就今日情形說，實在還談不到大規模的建設，只須能剷除了建設的障礙，便算成績大有可觀。所謂建設的障礙，如貪污盜匪毒品等，都是最顯著的。所以對於縣政，不必專向誇大處着想，應該自切實處着手。這是注意縣政建設的人們所宜明白認識的，至負縣政責任的人，當然更須在這一方面着眼。

更就毒品說，在近年來已成了破壞農村之最兇猛的工具。無量金錢因此流出，無數壯丁因此毀滅，更因此產出許多的流氓匪盜，致予農村秩序以莫大的威脅。簡括說來，烈性毒品之在農村，其禍實深於洪水猛獸，其毀滅農村的力量之大，實在太可怕，太驚人了！現在談縣政建設及農村復興的人們，應該認明此點，必須以全力剷除這毀滅農村的因素。不然，則一切建設計劃皆將成爲空想！因此，我們盼望各縣於保甲吏治禁毒各項工作中，尤須特別側重禁毒，以最大的決心及詳密的辦法，先肅清農村中的烈性毒品。（天津庸報）

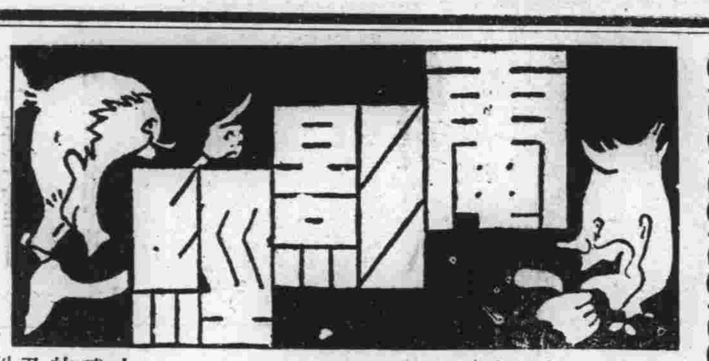

四面八方

▽……胡蝶滯留外國不歸，苦得程步高的「夜來香」不能結束，因尚缺兩場戲未拍。

▽……吉星公司有一羅軍，中央攝影場亦有一羅軍，聞即係一人。

▽……「文藝演員」潘子農進吉星公司後，聞即將担任某片之主角。

▽……史東山，周克，日內將重赴吳淞，拍日落升之鏡頭。

▽……明星公司全體導演集體作「民族魂」一片，聞導演中獨有姚蘇鳳自動退出，不知何故了。

▽……滬上某報接連三天，連式三個放屁消息：一，阮玲玉復活，二，胡蝶自殺，三，陳玉梅姘袁榮姥。

▽……滬上攝影人才張纓六不幸去世，京中有張之友人某聞此噩耗，昏蹶有三次之多。

第四次智力測驗　揭曉　中國目前影壇上的導演約有四十四位

第四次「智力測驗」本預定是在上星期天便揭曉的，誰知收到讀者應徵的函件太多，使我們來不及統計了，並且也因着本刊近些時來稿擠原故，於是在上星期天的本刊上便登了一個啓事，說一定在今天揭曉，我們知道，這次一百五十二位來函應徵的朋友尤其是焦急着等待我們的揭曉的，好吧！閒話少說，且根據答得較完全的王全平君的答案公佈在下面：

▼問題：中國目前有多少位導演？

▼答案：

★明星公司方面——張石川，鄭正秋，沈西苓，姚蘇鳳，程步高，李萍倩，徐欣夫，吳村。

★聯華公司方面——羅明佑，孫瑜，朱石麟，莊國鈞，譚友六，費穆，吳永剛，沈浮，馬徐維邦，蔡楚生，楊小仲，關文清，

★藝華公司方面——岳楓，卜萬蒼，史東山，但杜宇，胡銳，鄭應時，袁叢美。

★天一公司方面——邵醉翁，高黎痕，裘芭香，湯曉丹，洪濟，文逸民，高天棲。

★月明公司方面——任彭年，

★香港全球公司方面——關任鼎，蘇怡，關石章。

★電通公司方面——應雲衛，

★新時代公司方面——湯傑

★快活林公司方面——王天北，

★香港大觀公司方面——趙樹燊，

★吉星公司方面——吳文超。

★梅花公司方面——隱憶秋。

◇第一名——王全平，（贈「明星月報」與「聯華畫報」各一冊）。第二名——萬惟鑫 萬祖鈐（贈閱本報一月）第三名——張傳楨 張幹伯 王叔鈞（贈陶陶優待券一張）

◇以上公佈的四十四位導演，是根據王全平君的答案，不過王全平君所答的不止四十四位，一共有八十幾位，但按照我們測驗的條例，有許多却被删去了，這點是要在這里聲明的。

如果讀者中有來函對此公佈的有所更正的，我們是竭誠的接受，不過要有根據。我們認爲是對的，除將來函刊登外，我們還預備一本「電聲」作爲酬勞。

明星公司的新址　在楓林橋的附近

從祁齊路一直向前進行，便是風景優美的楓林橋了。那兒有白石的甬道道旁鋪着纖纖的綠草，夾着星星似的花朵，小橋流水，一切都能使人神經跨過楓林橋向左過去便是明星公司的不久就將遷入的新居了。那是在面臨小河的一個廣大的園子的裏面。三幢建築精緻的洋房，較原有住址，大了三四倍。那兒有葱蘢的樹木，廣大的園林，靜穆，清幽，在這樣詩一般的環境裏，當然不難孕育出許多偉大的作品的，我們等着瞧吧！

銀筆亂走　銀舌

用我們的喉舌，來教訓一個頭腦簡單的東西，眞是枉然！

◆比如江山君昨日在他自己的「銀刀亂舞」裏，所提出三個問題，求我回答，幾乎使我不相信江山君眞的頭腦有如此簡單嗎？任何人也沒有你這樣簡單啊！

◆「銀間世」的「銀砲亂放」裏：倒有一砲放得很適當，正中傷了江山君的要害了。他說：「電影官」畢竟是「官」，我想不到「官」是如此的沒有手段，我更想不到「官」是如此的下意識！也許江山君是小小「電影官」的原故吧？

◆告訴你：我看見贊南公司的人，並不是黃愧生，而是他的小弟，你難道還聽不懂我所說的嗎？請把四月二十九日的本刊籽細看一看！可不要再肉麻的戴上你那幅四毛錢貨的黑眼鏡看！

◆並且還告訴你：四月二十九日當晚還在「大同酒家」看到黃愧生之小弟與一位開麥拉曼都在座哩。你假使還不相信的話，可快點去東方飯店走訪一次，我想：你和他們是「朋友」，他們一定很歡迎你，到明兒，你就該承認你爲他們撐腰了吧？

◆昨天的江山君所謂之「銀刀亂舞」，眞是出我意料以外的，「銀刀」竟好像從江山手裏落了下來，只聽得鑼鼓喧天，亂敲一陣，不知你休息一會，還來一套什麼玩意吧？我靜待看好了。

國醫郭受天診所遷移通告

茲因原有診所不敷應用刻已遷至長樂路張都堂巷十一號照常應診科目時間診金如後

科目　男婦內外花柳各科

門診　上午九時至下午一時

出診　下午三時至七時

初診大洋一元復診洋六角

初診大洋五元復診大洋三元

沙眼治療應有之認識

硫酸銅治沙眼是陳法中之翹楚惜其藥性痛苦異常若施用者技術不嫺熟每能傷害眼之眼他部久用可使眼睛枯燥晴及變形因此硫酸銅只能適用於二期沙粒旺盛之沙眼其餘如初期輕性沙眼及三期瘢痕時期之沙眼均不適用至於硫酸銅穷竟能否令沙眼除根迄今尚成疑問市上舶來品如檸檬酸銅膏或沙眼藥膏等並非沙眼特效藥願諸君毋輕信宜傳以免金錢流出本診所特備◆紫外光◆特別手術◆空青眼藥專治各種沙眼效驗可靡既無硫酸銅之流弊又有除根之希望凡患沙眼者勿坐失良機爲幸

附註　學生可利用假期治沙眼　紫外光照射不另取費

△南京鼓樓南中山路旁

鄭懷仁醫師專門眼科

金陵大戲院

今天時間二時半五時半八時半　價目三角二角一角

◀今天開映明星公司連集偉大出品▶

鄭正秋導演　胡蝶　夏佩珍　鄭小秋主演

後集　紅淚影

寄養異地　◆相處十八年　親同姊妹

互奪愛人　◆不容於一日　恨如仇敵

上海林記更新舞臺

地址　太平路科巷　電話　二三五九三

羣樂藝化京劇團

今天起特別大減價　注意下列價目

第一場　時間　四時半起至八時止

十本　准演　唐僧取經

設假莊四聖試禪心　貴象國公主遭幼難

八時起休息三刻鐘

第二場　時間　八時三刻至十一時終止

場內設備廉潔經濟食堂　特約興華公共汽車二場散戲送客由本台起直達下關沿途停靠

著名綵景機關　俠義豔情好戲　山東響馬

第一場價目：對號六角　花樓五角　正廳四角　包廂三角　頭等二角

第二場票價：對號八角　花樓七角　正廳五角　包廂四角　頭等二角半

聯票特價：對號一元二角　花樓一元　正廳七角　包廂　頭等　概無聯票　無半票

捐稅印花小賬在內　優待各券一律停用

國民大戲院

聲光並美譽滿京華之標準影院

本院誕生七週舉行鉅片大檢閱

今天起獻映　蓋世無雙歌舞鉅片

明星十四　美女五百　演員萬人

加映：五彩卡通名貴短片

華納公司百萬金鉅製

子在齊聞韶，三月不知肉味，看此片後，當亦云然。

DAMES

花月爭輝

華納公司百萬金鉅製

中菜西餐　全家福

（地址）奇望街黨部對門　（電話）二二四七一號

高等筵席　精美小酌　名茶細點　一應俱全

陶陶大戲院

地址二廊廟　電話22007

今天日夜開映　二時半五時半八時半　欲免擁擠請早光臨

◀第六集▶

關東大俠

報母仇士雄遇大難　小方平盜藥醫鏢傷　秀珠女受托暗送信　趙窈娘大破牛頭窟

票價一角二角買一送一

不日開映第七集

明星大戲院

地址四象橋　電話二二八三二號

（票價大洋二角。一角三分捐稅外加）

今日二時，五時半，八時半，開映

福斯公司音樂集歌舞之非常名片

羅第萬里．愛麗絲樊，及少女三百合演

情歌妙舞

春光洩露——豔膩無雙

粉紅黛綠——爭姘鬥芳

合理化的兒童大樂園
第一託兒所今開幕
他們能跳旋風的舞黃鶯的歌
都天眞活潑是有紀律的集團
有比母親還和藹的保姆

本市婦女文化促進會、創辦的第一託兒所、定今天舉行正式開幕禮、在未舉行開幕禮的以前、「自四月四日起、至三十日止」、受托的男女小孩、已經達三十六名、記者昨赴該所參觀、茲將所得的兒童生活、及其他情形、約略記在下面：

合理化的兒童大樂園

該所的地點、比較偏僻、但它的環境和空氣、比較開闊、市適當、它有天然的曠場和人工的布置、給兒童遊樂、該所的房屋是洋樓三間、樓下右間、作爲幼稚院、左間爲雨天的娛樂室、後間爲浴室、盥洗室、醫藥室、樓上左右兩間、均爲兒童臥室、各種布置是清潔整齊、而合乎兒童設備的、

所裏主人 恰成天罡數

該所受托小孩、統計三十六名、受託的方法、可分下列三種、（一）白天寄託的、（二）白天和晚上都寄託在裏面的、（三）寄託在裏面而吃乳的、規定寄託的年齡、是六歲以下一月以上、現在寄託兒童的年齡、最大四歲半、最小三個月、其寄託的主人、大部份是中央黨部的職員、其次卽爲社會上服務的女同志們的兒童、

比母親還和藹的保姆

在三歲以上的小孩、約計二十人、它每天的生活、是有紀律的、團體遊嬉、個別活動、入幼稚院聽故事、或學習手工唱歌等等、在三歲以下的小孩、約十人左右、晴天的生活是跟着比母親還和藹的保姆曝日、遊嬉、唱歌、雨天的活動、也改在室內、和三歲以上小孩的課程是相彷的、乳兒除沉睡在夢裏以外的時間外、由保姆或乳母扶抱着、給以規定時間的飲食、誘以種種善良的動作、

他們能跳旋風般的舞

他們和她們的年齡雖幼稚、但是它能聽着風琴的節奏、跳旋風的舞、或唱黃鶯一般的歌、它能學着老師剪成綠紙的手工、它能蕩秋千爬滑梯、更能把沙池裏的黃沙、用不同的模型、刻成不同的糕糰等類、獻給老師看、比較大一些的女孩子、她們能學着保姆的樣、抱一個臘製的小娃娃陪他睡覺或曝日、總之、它們的舉動、是天眞的活潑的、它們的生活、是由散漫而成集團的、有紀律的、

祇求成績 不怕受犧牲

該所的收入、定下列三種、（一）白天寄託的、每月六元、（二）留宿的每月十五元、（三）吃乳的每月二十一元、統計收入、不足三百元、而該所的支出、恆在六百元以上、最少、每人須有二十四元、纔能擔負、據該所負責人李峙山女士談、『因爲這是文化促進會開始服務社會的試驗工作、祇要有成績、犧牲是不計的、如果辦理有成績、則計劃中的「工廠託兒所」「農忙託兒所」、決定繼續舉辦、但這種經費、若無政府機關或慈善家的補助、而單靠該會的力量、是絕對難辦的』

維持心血 規定寄託期

起初草創的時候、該所並設有規定每個兒童寄託的一定時期、現在因爲入所的兒童、倘不到一個月而頑皮的變成了馴良、呆笨的變成了活潑、如果寄託了一個月或幾天之後、卽被領出、則此種已由頑皮或呆笨的、現在已經變了馴良而活潑的小孩、仍舊去過無管理方法的單調生活、使它回復本來的野性、這等於白費了該所的心血、所以現在規定每一個小孩、最少須寄託三個月、

提倡國貨運動聲中
春季國貨展覽會開幕
參加廠商一百四十六家
品目繁多四千五百餘件

實業部國貨陳列館籌備之春季國貨展覽會、業經分別接洽竣事、卽定於今日上午九時、在該館開幕、各地參加廠商、昨日均在會中忙於佈置、并於昨晨推出場務委員、負責維持一切、茲經探得各情如下、

廠商佈置忙碌

此次參加展覽者、除原有之國貨商場漢樂公司等、二十六家外、各地廠商參加者、共有中國化學工業社等一百四十六家、均在國貨陳列館所搭之臨時商場內、佈置廠位、商場內排成闊堂式、兩旁卽爲攤位、每號佔地一個攤位、或數個攤位不等、均由陳列館用木料代搭櫃台、記者昨往參觀時、見各廠家均在紛紛搬運貨物、陳列物件、編排秩序、均甚忙碌、商場大門、已由陳列館紮成彩牌樓、極爲醒目、

物品名目繁多

此次參加之物品、計共有刀剪、西餐用具、醫學用具、化裝品、賽璐珞玩具、日用品、帽蓆裝飾品、皮件煙酒、琺瑯器皿、陰丹士林布、石木鋼鐵等器、日用品、教育文具、針織品、油漆品、布疋呢紗、綢緞棉織物、電氣用品、湘繡調味用品、機器品、日用服裝等品、書畫紙扇、工業品等件、應有盡有、共不下四千五百餘件、

街衢遍懸標語

該館爲擴大宣傳計、特製就白布標語二十餘份、分懸各熱鬧街市、另製廣告標語五六千張、散貼街市壁上、復繪製驚人圖畫數幅懸朱雀路中華路新街口等處、以資警惕、其標語詞句如下、一、國貨運動是國民經濟獨立的運動、二、國貨展覽會、是最新國貨出品的總介紹、實行新生活、應該服用國貨、四、學生國貨年、學生應該絕對購用國貨、五、多買一件國貨、便爲國家多留一分元氣、六、有心救國的同胞應以服用國貨爲無上光榮、七、若然不能鑒別國貨、請趕快來參觀國貨展覽會、八、服用國貨、要由本身的覺悟、再宣傳到別人、九、提倡國貨、是挽救工商凋敝農村破產的惟一善策、十、以服外貨爲華貴爲漂亮、那是一種最可恥的心理、

成立場務委會

春季國貨展覽籌備會、于昨日上午十時、召開第一次廠商代表大會、到二百廿四人由孫籌成主席報告（一）臨時商場係以蘆蓬搭成、吸烟諸事、請宜注意（二）本館商請農商銀行、在場內設臨時匯兌、（三）請廠商欲參加陳列者、請趕速陳列以便批評、（四）散發傳單者、請照工務局規定辦理、決議事項、推舉臨時場務委員會委員共人選七人如下、鍾偉傑（天一母）、謝慶齋（中央玻璃）、虞心中（五和織造）、馮魯瞻（天倫布廠）、莊茂吾（家庭）、徐發林（中華玻璃）、朱紹承（勤務文具）、（二）各廠商店于營業廣告、由臨時場務委員會招報館登載、每鋪位預繳登載廣告費二元、

京蕪路通客車
今加掛頭二三等
三等單程售一元三角五
預計五月半通至五貴橋

江南鐵路公司京蕪路段通車至小行鎭後、行旅稱便、連日乘客貨運甚爲擁擠、該路茲定於今（一）日起、加掛頭二三等客車、茲誌進行情形如次：

定今日起 △加掛頭二三等

該路行車時刻、規定自蕪湖江邊於上午四時開出、十一時十五分到京、南京小行鎭臨時車站、於下午四時開出、當晚八時十五分到蕪湖江邊、以車輛在滬趕製、通車時僅駛行四等客車與貨車混合、上下行各一次、茲以乘客擁擠、決自今日起加掛頭二三等客車、內容設備頗佳、其行車時刻暫不變動、

京蕪來回 △業已規定票價

全路來回票價、已經該公司一律規定、目前中華門總站、建築未竣、均由江南鎭起算、茲錄自江南鎭至蕪湖江邊之頭二三等來回票、價目如次、頭等四元八角、二等三元六角、三等二元七角五分、至三等客票、自中華門至蕪湖江邊、單程價目、售一元三角五分、

建總車站 △一個半月完成

據江南鐵路公司襄理阮賢頌、昨與記者談、中華門外總車站建築工程、預計一個半月內當可完成、在公司方面、正計劃於五月十五日左右通車至中華門近郊之五貴橋、（卽京蕪公路之起點）以便旅客來往、同時擬將客車上下行增加一班、南京定於午八時許開出、

國貨公司今開股東會

南京國貨公司、定於今（一日）上午九時、在市政府大禮堂、舉行第二次股東會議、報告去年營業情形、及盈餘狀況、對今後擴展業務計劃亦有所討論、同時董事長石瑛提出辭職、聞將另行改推繼任、

爲婦女解除痛苦
愼重指導節育
四月間聲請者百餘人
條件相符者八十餘人

鼓樓醫院所附設之社會服務部、自於今年一月、舉辦節育指導後、一般婦女之感覺生育過多者、咸至該處請求指導節育方法、昨據該醫院主持此事之潘粹英女士稱、近四月間來院聲請節育者、計有百餘人、但被認爲與節育條件相符、而予以指導者、則僅八十餘人、蓋該院之所以提倡節育者、乃爲謀取已婚婦女、及其家庭之幸福、而非爲一般違法解決性慾者覓取保障、故凡請求節育者、尙須經過一度調查後、始允予以指導云、

天氣報告

△今日天氣 晴和，晨寒

△昨日氣溫 最高：二六、八度 最低：一三、二度

謀害髮妻案開審
李控金五大罪
▲歷述至傷處
不覺涕淚交流
金矢口否認犯罪行爲
今下午續開偵查庭

金游六謀害髮妻案、於昨日下午二時、在江甯地方法院、開第二次偵查庭、由檢察官楊天濬升庭訊問、被傳訊者、有原告李清溦、證人張燕、張伊璇、李石、及被告金游六等、首由楊檢察官訊問原告李清溦、控告金游六五罪、及劉煦芬三罪、具何理由及證據、當由李氏陳述游六所犯五罪經過、約歷一小時許、當言至傷心處、不覺涕淚交流、其所述各情、均與近日各報所載之情形無異、次詢金游六對李氏之供詞、有何辯言、金則矢口否認其犯罪行爲、訊至下午五時、因時間已晚、官遂宣告退庭、定明日下午一時、繼續開庭偵訊、金游六還押、李清溦及各證人、則相偕返家、

明日繼續發放
鄉區種籽貸款
▲刻正辦理申請書等手續
▲孝陵衛來領者今日續發

鄉區種籽貸款、業經市府飭由小本借貸處辦理、該處已於日昨開始發放孝陵衛區所請領之貸款、截至昨止、計發出二千餘元、但每畝田約准貸一角五分左右、以其田畝之多寡爲標準、昨據該處負責者語記者云、孝陵衛區所請領者、現僅一半、今明日尙有陸續借貸者、至上新河及燕子磯兩區、現正辦理登記及塡具申請書中、明後日卽可開始發給、最遲下星期內可完全發給竣事、蓋現時春耕期屆、爲便農民準備、以增秋收起見、故特積極辦理云、

首部工界今舉行
五一勞動紀念會
敦請王錦霞講勞工問題
郵務工會彩排平劇助興

首都工人福利委員會籌備之本屆「五一」國際勞動節紀念大會、今日上午九時、假青年會大禮堂舉行、全市五十餘工會、每工會派代表五人參加、並請中央國府行政院實業部市黨部市政府各機關長官、參加指導、及出席第十九屆國際勞工大會代表王錦霞、蒞會報告對出席國際勞工會之懷抱、會場內外滿貼五色標語、佈扎彩景、極燦爛堂皇、頭門口、懸數丈長之白布橫額、書有「紀念五一要提高工人智識增加技能」字樣、尤堂皇冠冕之至、茲將各情採誌如次：

開會秩序

（一）開會、（二）奏樂、（三）唱黨歌、（四）主席恭讀總理遺囑、（五）主席致詞、（六）黨政警機關代表訓詞、（七）來賓演說、（八）致答詞、（九）散會、大會職員、主席團賈國民、錢拒秀、王宜聲、推定賈致開會詞、錢報告籌備經過、王致答詞大會祕書蔡亦陵、司儀程秉智、敦請市黨部祕書處陳養元速記、紀錄蔡述賢、

遊藝節目

下午二時起、表演遊藝、節目、（一）空城計、（二）六月雪、（三）坐宮、（四）追韓信、（五）羣英會、由本京郵務工會、電上海郵務工會名票、來京參加奏演、本京主演者、爲郵工會徐慶山、蔡亦陵等數人、來賓及各工友、均憑劵入內參觀、

市黨部發告工人書

告工友書

市黨部執委會、發表爲五一勞動紀念告工友書如下：今日爲「五一」國際勞動紀念日、「五一」勞動紀念日、是全世界勞動羣衆覺悟到自身陷於帝國主義鐵蹄之下、受着剝削與壓迫、而團結起來、要求無條件的縮短工作時間、與改善待遇、以求解放的紀念日、這種重大而有意義的紀念日、是值得我們今天

歡欣鼓舞

的來紀念、「五一」雖值得我們熱烈紀念的一個節期、但是我們紀念「五一」節、最緊要的是要明瞭自身所處的地位、和外國工人所處地位的不同、要知道我們所處的是什麼地位、和外國工人所處地位的不同、要知道我們所處是什麼地位、便先要知道中國所處的是什麼地位、我們中國因爲現在不但受了帝國主義的經濟侵略、

政治侵略

而且牠還用武力侵佔我們的領土、並時時刻刻的來圖謀我們、想亡我們的國家、滅我們的種族、所以我們中國現在的地位、不但是最被壓迫的地位、而且是最危險的地位、若是國家亡了、卽無論何人—工人當然在內—亦要做亡國奴、而被人宰割的、所以我國的工人運動、不僅是工人本身利益的單純運動、而是整個民族利益的運動、全國工友要解放、應擁護中國國民黨來做抵禦外侮

復興民族

的工作、我們同時要認清、中國是一個產業落後的國家、不比歐美工業品過量餘者、一方面發瘋般的向國外奪取市場、厲行經濟侵略、一方面以雄厚的富力、操縱政權、壓迫工人、中國的手工業、因帝國資本主義之壓迫、雇傭雙方、均感痛苦、若不依照總理遺教、共同努力於國營實業之發展、國家生產力之增進、雙方均同歸於盡、其時工友們之痛苦情狀將不堪設想、同時又須知道

共產黨徒

所鼓吹的階級鬥爭、只是利用工人造成恐怖、以奪取政權、並不是爲工人謀利益、且限工人於絕境、所以全國工友求解放、應本勞資合作的精神、忠於職務、求技術之精嫻、製造之改良、生產之增加、使國民經濟發展、實是我們正確的唯一出路、我們又須認清我們現在的勞動問題、不只是「在職工人」生活的改善、尤其是「失業工人」的救濟、全國工友、

要求解放

應該擁護本黨、安定社會、從事建設、振興國家的產業、開發工友的生活、工友在已往的革命過程中、團結最堅、力量最大、現在國難時期、正是全國工友加緊工作的時候、全國工友應振起固有的精神、在本黨領導下、團結起來、從國的大道上、能決民衆的生存問題、如此國難解決了、整個民族解放了、社會安定了、國營產業發達了、工友們的生活自然改良了、「五一」的價值、才能由此而發揚、這才是我們紀念「五一」的眞意義、

長篇創作
灰園裏（三）
袁振綱

倜郎出了醫院，回到他的宿舍來了，這是他第一次進醫院。可是，强魔的鉄掌，在他心裏沒有留下一個烙印來，他反而感到反抗的加强。

『憑着我們的精神，最少可以打擊那「安福」狗子的媚態吧！』他對着朋友們說。

『唔，可是你得當心！』黃震歐露着嚴肅的像子』：你的名字，聽說已經寫在警視廳的監視簿上去了。』

大家都現出憂蹙的表情，於是有人主張倜郎離開日本，或者留學美洲去，但倜郎却滿不在乎。他以爲警視廳不能裁判他，因爲他沒有犯罪的行爲。

吃過了晚飯，他和震歐出去散步，在一僻冷的街上走着，他覺得背後有人跟隨，倜郎機警地回過頭去，一個黑衣背影迅急的溜到斜街去了。他們轉到一條小街，在一家幽靜的咖啡館子坐下來，下女把兩盃咖啡放好之後，癡呆地站在旁邊，從她的眼裏露出一點驚異的樣子，震歐回過頭去，望着樓下的街上，一個黑衣影子躑躅在那兒。

『不對！這黑狗眞是跟着我們呢。』

倜郎也起身望過去，那黑影却溜進一家雜貨店去了。於是大家都了然，這是警視廳流來的便衣警察。

他們回到宿舍來。還沒有坐定，震歐便提出先前的主張：

『你還是離開這兒吧，何必遭受這黑狗的監視呢，而且你到美洲去，不比這兒强麼。』

請吸 紅金龍香烟 買一包 送一包 南洋烟草公司啓

醫師 程惠霖診療所 統治 內外科 皮膚 花柳科 注射洗滌 淋濁特效 包戒鴉片 春季佈種牛痘 所址白下路一二四號 電話二三三二八號轉 （農工銀行新屋對面）

又新醫室 醫師 相又新 統治內外科 眼科皮膚科 兒科花柳科 產科 出診時間 下午三時至八時 門診時間 上午八時至十二時 ◆急症不在此例◆ 地址 洪武路一一〇號 電話 二一七四六 春季佈種牛痘

正昌電器行 緊要啓事 本行前有映圓式圖章一枚近因遺失特于三月一日更換新式圖章以後做保支款等事概以新章爲憑凡持有本行担保證據者請于即日到行加蓋新章否則以後發生上項情事概行不生效力特此登報鄭重聲明 地址中山東路碑亭巷口

留美牙科博士 尹兆康醫士 院址 鼓樓南首

樟木箱 堅固 避蟲 經濟 美觀 地址 城北洪武鹽十號

勝利服裝洗染商店 七週紀念 春季大減價一月 照碼八折 特設化學洗染精工織補呂宋洗帽修理皮鞋同時舉行照碼八折倘蒙賜顧無任歡迎 地址碑亭巷中市

萬全齋飯菜館 茶茗細點 隨意小酌 定辦酒席 各種和菜 衛生適口 物美價廉 太平路吉祥街 電話二一五二九號

哲學家 陳庚白 竊世人窮通不一，貧富難濟，天賦厚薄，君子須知，趙顏遇管輅而享高壽，裴度還玉帶出將入相，言能轉禍爲福，貴乎先知，僕研究星相有年，參透玄機無窮，歷承當代賢豪，朝野名流，許以以共，倘荷惠臨，無不竭誠貢獻，庶幾趨避有方。地址白下路昇平橋口

時新昶號 軍服 內衣 地址 朱雀路十九號 電話 二二九九四轉

東京帝國大學眼科專家 周佑人醫師 專治眼科各種疾病如紅眼砂眼全盲半盲內斜外斜內翻外翻厚障薄翳及怕光流淚病如頑惡癩癬瘰癧等 特設 驗光部用科學方法配準眼鏡 電療部統治藥力所不見效各 地址 白下路一二六號 電話 二三八二三號

中青牙科 專門 一切牙病各種牙 專治 口腔外科牙列矯正 留日齒科醫學士林中青 地址：中山路財政部隔壁

省三醫院 院址 浮橋 統治內外 花柳各科 包戒鴉片 女醫接生 電話 二二一一二二

首創 老四五六菜館 浙紹 張靈蘭 張苑英 王筱英 老四五六公記館 地址夫子廟市府路 電話二三三一六號

全市童軍大檢閱 林主席担任檢閱官
營地紮營次序劃分六個區域
檢閱程序分三類昨分令遵照

中國童子軍模範區第一次大檢閱大露營、定本月四日起在大光路及公共體育場舉行五天、關於檢閱場地及露營之營地、佈置、籌備會已積極前往佈置、至於本屆大會之檢閱官、亦經籌備會分函聘定、茲誌各情如下：

◇敦請林將爲檢閱官◇

關於本屆大會之總檢閱官、已呈請總會推派代表担任、人選日內、即可由總會發表、關於檢閱官方面、籌備會昨已分別呈函知照、其全部名單如下：國民政府林主席、中央黨部代表、軍事會蔣委員長、行政院汪院長、司法院居院長、立法院孫院長、考試院戴院長、監察院于院長、教育部王部長、軍政部何部長、中央民運會王陳兩主任委員、南京市政府馬市長、社會局陳局長、中國童子軍全國理事會理事朱家驊、陳立夫、張治中、周亞衞、桂永清、酆悌、劉詠堯、陳劍翛、嚴家麟、張忠仁、段錫朋、鄒更生、顧樹森、雷震、王世杰等、

◇規定露營紮營程序◇

關於露營之營地、經借定大光路南面之曠地、百餘畝、南靠城脚北爲大光路、東南與西南各有小池、營門擋於大光路口、全部營地、依其天然之形勢、劃成六個區域、左面第一區設管理處、駐紮之團部則有第四區黨部、第一三一三團、第一二六五團、第二區、駐紮者計有第七〇〇團、一〇九八團、七二七團、七二四團、七八一團、七八九團、八一三團、第三區駐紮者計有第一八二團、八六二團、二八一團二八〇團、二七九團、二八六團、三〇一團、第二團、右面第一區設辦事處及商店、駐紮者計有中華、匯文、一二六二團、一一五七團、一二六二團、八六一團、八九〇團、八九三團、八九四團、九〇五團、一〇七一團、一一〇三團、第二區駐紮者計有六四五團、六四三團、六四〇團、六一四團、一二二二團、五九九團、五九八團、二八七團、四七九團、三〇四團、五四一團、第三區駐紮者計有二六一、一一二一團、一〇九團、六二團、九九團、一〇八團、八九團、四九團、四〇團、最後沿城轄處駐紮者計有第三團、第八團、第十一團、第十二團、第十三團、各團紮營次序、照圖不能更動云、

◇檢閱程序規定如下◇

關於檢閱程序、先舉行基本動作、再次進行式、分列式、昨已分令各團部知照、茲錄原文於下、甲、分列式、（一）舉行分列式時、各團入場後、須照圖按排定地點、排隊稍息、（二）傳令準備時、總指揮令司號者發號、（發童軍號帽）各團即在其指定地點發號、（兒童號帽後繼以長聲）小隊長向本團團長報告、（三）報告檢閱人數時、司號者長聲一一加以號帽、（四）團長向指揮報告兩長聲一一加以號帽、（五）分指揮向總指揮報告三長聲加以號帽、（六）總指揮向檢閱長官報告、（七）檢閱長官得報告後、即由主席團陪同檢閱長官及各代表評判委員等、向規定檢閱路綫出發檢閱、（總指揮發令全體立正）（八）檢閱長官出發檢閱時、由委會代表執委會所先導、（九）檢閱長官經過各團時、各團長發令「敬禮」本團長及中隊長行徒手禮、童子軍行執棍禮俟檢閱長官離開本團時、本團長發令全體稍息、

◇基本動作與進行式◇

乙、基本動作、（一）基本動作操、由總指揮依下列次序發令、一、立正、二、向右看齊、三、向前看、四、向右轉、五、向左轉、六、向後轉、（七）向前轉、（八）、託棍、（九）棍放下、（十）稍息、丙、進行式（一）總指揮司令號者發令、「發童號帽準備」再依次發下列進行式各令、（一）立正、（二）向右轉、（三）託棍、（四）齊步走、（二）進行式開始、由總指揮引軍樂隊先導各團、行至檢閱台左標旗時、團長發令向右看、（同時正步向右看、團長及中隊長行徒手禮、童子軍行注目禮）同時團旗傾斜三十度、各團過檢閱台行至右標旗時、團長發令向前看、（同時變爲齊步走）（三）進行式時各團檢閱台右標旗後、行至團中縱隊標記時、團長發令、團中縱隊進行至指定地點、開始訓話、（四）訓話時各指揮各團員均須自動立正、（五）一切開會儀式完畢、由總指揮領導各團依次出場、

中國教電協會年會 五月五日在杭舉行
該會論文及提案已多數送到
教部派浙江教廳長代表致詞

中國教育電影協會、本屆年會、定於五月五日在杭州舉行、教部幷已派浙江教育廳長屆時代表教部致詞、該會論文提案、截至昨（三十）日止、已送會者、探錄於下：

◇大會論文◇

（一）視覺與電影教育、（陳友松）（二）提倡國產影片之嚴重問題、（盧壽白）（三）「電影國策」說到「電影統制」的必要、（徐公美）（四）吾國之教育電影事業、（郭有守）（五）小型電影與移動放映隊、（金擎宇）

◇收到提案◇

（一）增進本會組織及推行教課組案、（褚民誼提）（二）籌備刊行「教育電影雜誌」案、（范德盛提）（三）本會應設立教育影片流通所便利各地租借案、（彭百川趙鴻謙劉五常提）（四）擬請本會下屆年會舉行國產教育影片展覽會案、（彭百川等提）（五）兒童教育電影之倡導與設施案、（林奎貴美提）（六）呈請教部實施兒童電影教育案、（徐公美提）（七）建議中央宣傳委員會擴大新聞電影案、（張蓬舟提）（八）再請本會建議中央電影行政機關選擇國產影片中有教育旨趣者、儘量縮製十六公厘或八厘影片、以謀推廣電影教育案、（彭百川等提）（九）由本會建議中央攝影場提前攝製教育影片案、（彭百川等提）（十）請本會呈請教部通令各省市教育廳局攝製鄉土影片案、（彭百川等提）（十一）請攝製征集工廠製造情形影片、以灌輸一般工業常識、而資提倡案、（朱貢鈞提）（十二）請本會釐訂獎勵私人攝製教育影片及製造電影機件案、（彭百川等提）（十三）各影片公司導演及男女主角、如藝術高尚、有特別成績者、由政府分別嘉獎案、（徐箕國提）（十四）籌建本會會所案、（本會總務組提）

科學消息

中國科學化運動協會譯述科學消息二則如下、（一）蘇俄農村電力機械之普遍、蘇俄第一次五年計劃實行的結果、農事的改良、眞是不可忽視的、從前無數百萬零落的小農戶、現在都合併在數千大規模的農莊了、從前耕田時、都用牛馬的力量、和人的勞力、現在大都改用機械和電力了、電化二字、可說是蘇俄實業改造的樞紐、據本年二月份電氣評論上夏不洛氏報告、有好些新式的農業方法、都是蘇俄最近發明的、如電力拖曳車、電力栽田機等、都已經改良得非常美滿了、這些新機械的發明、不但節省不少的勞工、而且節省了不少的工作消耗、在畜牧場裏、凡取乳、洗刷家畜身體、製造食物、製造牛奶油、牛酪等等、莫不應用電力機械、最近且在研究土壤之暖熱與陽光、對於種子、根家禽、和動物繁植等之影響、到了第二次五年計劃完成的時候、（一九三七年）據說預計全國可設立三萬所電力廠、可供給三千萬英畝的耕地之需云、

（二）羅馬將召集國際無綫電傳影討論會、據英國泰晤士報羅馬訪員的通訊、意大利教育電影研究所的執行委員會、將召集舉行國際無綫電傳影討論會、專門由無綫電傳影術所引起之問題、其分子包含歐美對於無線電傳影術具有興趣的國家的代表、他們主要討論題目、爲各國無綫電傳影術的實施情形、和應用無線電傳影術時所發生之實際問題、無綫電傳影和活動電影的關係、以及如何應用無綫電傳影以促進文化與教育、

簡體字譜 本月內公布

教育部對於簡體字譜業經請由黎劭西等起草、分期公布、第一期原定春假公布、茲以尚未草竣、至延未實現、該部爲期早日實現計、特函該館請迅予辦理、以便本月內予以公布云、

青年會本週演講會
假靈谷寺舉行

青年會所主辦之青年問題講座、由本年春起、已連續舉行演講九次、茲第十次演講會、已定于五月五日下午二時假中山門外靈谷寺舉行、敦請江西立川農村服務區幹事甘碧雲女士担任講演、題爲「農村服務之經驗」、屆時歡迎各界參加、但參加人員、應于五月三日以前赴該會報名、以便準備云、

名畫家潘玉良女士 個人畫展今開幕
昨舉行預展招待新聞界
作品三百餘幅均極驚人

皖省女畫家現任國立中央大學藝術教授潘玉良女士、生平性好繪事、曾入法國國立巴黎美術專門學校習藝數載、返國後、並在國內各地公開展覽、頗爲各界人士之贊許、茲潘女士、特將其最近作品三百餘件、公開展覽、定於今日起假華僑招待所舉行五日、茲將各情略誌於後：

◇潘氏習藝經過◇

潘女士幼習藝於故鄉新安洪野先生之門、幷入海上美術專門學校肄業、時適中法合辦里昂大學開始招生、潘女士遂往投考、被甄取後、入學肄業、旋復轉學法國國立巴黎美術專校、學成畢業後、復入意大利皇家畫院深造、精研三年、幷將其作品參加該國畫展多次、幷得該政府獎勵金五千里爾、一九二八年返國後、曾在國內各地開展覽多次、頗得社會人士之贊許、

◇此次展覽情形◇

潘女士於一九二八年學成歸國後、應京滬各藝術專門學校之聘請、充任教授凡數年、潘氏近年以教授之暇、遍游國內各山大川、如塞上、大行、普陀、九華等名勝、足跡所到、隨處揮毫、作品甚夥、按年編訂目次三百餘件、並均刊以自製極精美之畫框、尤感華麗、近應京中各界人士之請、特定於今日起假華僑招待所舉行公開個展五日、預料此次定可博得京華人士贊美不少云、

◇昨日舉行預展◇

潘女士籌備此次個展、迄已變日、昨爲其籌備最後一日、共佈置凡十一室、光線適近、極爲相宜、午後舉行預展、並於事先發出請柬、遍邀京中新聞界前往參觀、以示聯絡、昨日除到各報社及新聞社記者二十餘人外、並有中委陳璧君及鄧家彥夫婦、對潘女士畫展、稱讚不已、三時許南京女中學生數十人、由教員張女士率領、亦前往參觀云、

◇畫展作品驚人◇

此次畫展作品、凡三百數十件、均係潘女士自一九二六年在意國時起迄今之作品、其中以「安琪兒海濱」、「幽思」、「威利斯」、「海濱夕陽」、「維蘇維火山」、「伏」、「玄武湖」、「柳下小舟」、「棋盤山」、「虎邱塔」、「南海峯石」、「南口長城」、「棲霞紅葉」、「大中橋」、「通濟門外」、「雲海」、「青陽夫子廟」、「錢塘江畔」、「老道」、「少女」、「青游」等件、尤爲驚人傑作、按潘女士在我國女界畫家中、實屬不可多得之人才云、

名女畫家潘玉良招待京市新聞界攝影（國際社）

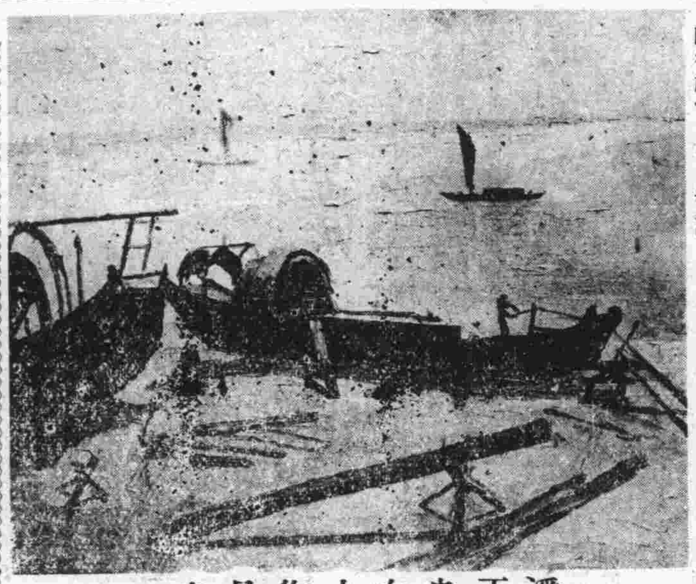

潘玉良女士作品之一

讀書競進會 報名展期

中國文化建設協會所主辦之全國讀書競進會、各地分會、自開始報名以來、參加者頗爲踴躍、南京方面、昨經統計大學組中及學組、已不下有千餘人、尤以最近二三日內、報名者更形踴躍、惟報名日期、原定三月二十五日起、至四月三十日正、昨（三十）日已爲截止日期、茲聞南京分會、昨日已奉總會函知、關於報名日期、應延長半月、大意謂、本會自主辦全國讀書競進會後、據各分會報名處呈報參加者、頗爲踴躍、日必數十百起、足徵全國不乏好學之士、均欲於學術上得求深造、惟我國幅員遼闊、邊遠之區交通尤感不便、爲免使好學者向隅起見、報名日期、應延長半月等語、現南京分會已遵照通告、展期至五月十五日止、昨日仍繼續報名並不中輟、

棣華社攝影展覽
五月五日起
共展覽八天

陳璧君、曾仲鳴、方君璧、褚民誼、陳耀祖諸氏、定五月五日起假新住宅區北平路四十八號中法友誼協會、舉行棣華社攝影展覽、會將陳氏等足跡所經如

減少假期縮短學年
□對各方面批評□
□孫科發表談話□

（續）

（問）有此人的意見、以爲減少假期、縮短學年、節省不了經費、先生以爲不對嗎、（答）我們的提案、原是感於現在國計民生、艱窘、學校教育的力量、在最近期內、不僅難期發展、幷恐有縮小之虞、所以主張減少假期、編短學年、以期節省時間與經費、使高中以上的學生、不得減少、或者有所增加、假若經費不能省、我們的提案就要減少一部份功用、就沒有很大的價值了、不過說經費不能節省的眞正理由、多未見在報章雜誌上發表、（例如北平師範大學這種意見的理由就未披露）邵元冲先生在國府紀念週中雖曾說到、但其理由也有商量的餘地、他說學年減少以後、既然增加了上課時間、學生的費用和學校的開支、也一定隨着增加、決不能說學年縮短一年、就可以節省一年的經費、我們看工商事業中、如果增加工作的時期、費用一定隨着增加、如夜工的工資、休假時延長工作的津貼、都是比例照增、決不能說每天工作了八小時以外、再加四小時工作、可以一無開支、邵先生這種意見、是把學校教育的薪金、比作工廠工人的工資、其實二者原不相同、工廠工人、每日夜或每月的工作時間、有一定超過規定時間、須另加工資、學校教育的薪金是以每學年或學期爲準、在每學年或學期內、每星期授課若干時、每月支領薪金若干、支領到一年或半年爲止、其有不同於此的、那是少數例外、減少假期、祗是延長了教員一學年或一學期內的授課時間、怎能增加薪金呢、教員的薪金、既無增加、其他職員的薪金、當然不得增加、在我們想來、減少假期、學校的開支、可以增加的、不在教職員的薪金、而在辦公費、尤其是在教學自然科學的實驗費、但這項費用的增加、不過幾分之幾、爲數有限、減少假期、學校方面的開支、既無大的增加、學生方面、也是如此、學生的費用、所能增加的、不過是膳費與書籍講義費、這種費用、也是有限、其他如宿費、固然不免有增加的、但是住在學校宿舍內的學生、不得增加宿費、住在家庭內學生、膳宿費都不得增加、而遠道來學住在學校宿舍內的學生、不得不因學校放假被逐出去、長期住旅館、反可減少宿費若干、學生也不得當星期日或假期中課室圖書館察驗室鎖了門戶、被迫走入歧途、浪費金錢、所以減少假期縮短學年、學校與學生都能節省經費、是一定而不易的、而學生的經費之節省、是現在的中國所最需要的云云（完）

專科以上學校 畢業生升學辦法
教育部規定辦法共計四條
昨已通令各廳局轉行遵照

教育部昨（卅）令各專科以上學校云：査公立或已立案之私立專科學校及大學各學院、或獨立學院各科附設專修科畢業生升學、尚無任何規定、各大學或獨立學院招收是項學生辦法亦不一致、亟應規定、上項畢業生升學辦法如後、一、修業二年期滿之獨立學院第二年級第一學期、二、修業年期滿之專科學校或專修科畢業生、得投考大學或獨立學院第三年級第一學期、三、投考大學各學院或獨立學院各科、均以與其原習學科性質相同者爲限、四、此項入學考試得酌量加考大學或獨立學院第一年級所授科目、除分令外、合行令仰該廳轉行省立及已立案之私立專科以上學校遵照云、

本報徵求基本訂戶

本報自刷新以來充實內容提早出報時間專差送報本京訂戶每晨八時前送到茲訂於五月一日起至七月一日止徵求基本訂戶四千戶凡在此期內訂閱本報者本京每月每份僅收回報紙送力費四角外埠每份酌加寄費共如下表

一個月	三個月	半年	全年
五角	一元四角	二元六角	五元

浙江湖州綢業產銷合作社

寓本京四象橋南洋旅館九號

運到大批紗羅縐紡當布賣向所未有大便宜

敝社爲抵制惡劣人造絲的銷路不敢貪圖自己私利出售各貨除去自家蠶絲絲本加上工資飯資即行照本折售倘有檢出半縷僞絲可以包退還洋並當場將料燬各貨出門戳有圖記並以昭信實明眞僞

蠶絲美人縐　每尺三角二分也有二角的
以杭素紡　每尺三角四分起也有二角四分的
各色以湖綢　每尺三角起也有二角四分的
湖綿綢　每尺一角八分
購買整疋　照批發論　尤可特別便宜　各色俱有　歡迎參觀比較

電話　二二三三八九

濫發婚喪帖

偽虛！矯造！無聊！

在機關中服務稍久的公務員十九坐上一個來月的辦公廳朋友們結婚的帖子至少要接到五六份發喪的計聞至少也要接到三四份，此外又是什麼人的小孩子滿月啦，什麼人的太太做壽啦……統算起來這些應酬每月至少至少都在十幾起以上。這種應酬，就某種意義上說是必要的，因爲這是禮尚往來的『禮』。但是，考其實際，亦頗顯示出人類的『虛僞』『矯造』與『無聊』。

不信嗎？請一檢閱你所收到的那些喜帖訃聞之類，其中有很多很多是使你覺得並不怎樣喜悅或怎樣悲哀，你就明白了。

這話，並不是說人類不應當有同情，而是說『禮』字不可用得太濫，太濫就將禮的原意完全失掉。比方：本來不大認識的朋友，忽然派人送了一份結婚的喜柬或老婆生了孩子的紅蛋，你準得於百忙之中抽出一點空來備辦一點禮物送過去。假如覺得三天兩日的辦這些事有點太麻煩有節省時間與金錢的必要，至不濟也得送兩塊錢的『禮券』。其實你對於那個不相熟識的友人之結婚生子與否根本覺得無關已事。然而你不應酬行嗎？再如：見面點頭的人們，常時有一紙罪孽深重不自殞滅的訃聞寄給你。不錯，死是最悲哀的。但是當你打開這封訃聞連孤子哀的名姓都得半天才能瞭然時，你的悲哀或傷感的氣息究有幾多呢？然而你不能不搜索枯腸湊字作輓聯且在輓聯上痛哭而流涕！否則喪家發大喪時便不鬧熱不鬧熱便撐不起門面。這一切的一切，已足證明了人們的『虛僞』與矯造』；若是這種事情平均每月遭遇至十次以上，你便充分的感覺得這是『無聊』了。至於人們爲什麼要這樣的『虛僞』，『矯造』，與『無聊』呢？總的原因爲的是講『禮』，尤其是在提倡以禮義廉恥爲精神的新生活運動的時期更得講禮。不過講到禮，我倒想到中國古書上有一句話是：『禮與其奢也甯儉；喪與其易也甯戚』！

西子故居考

粟如

關於西子的故居問題，有人說是諸暨，又有人說是蕭山，聚訟紛紛，莫衷一是，倒底是那個地方呢？這是值得我們去考據的。據我考證的結果，似乎兩說都有牠的理由；不過諸暨比較可靠一點，現在將我所搜集的引證，其中比較詳細的二段，錄之如下：

『西子本名鄭旦，諸暨產也，有肖山施姓者，僑寓諸暨若耶溪畔之苧羅邨。有溪東鄭姓者，入贅施宅，生一女，以家貧，寄居溪西外婆家，故曰西施，溪卽今日之浣沙溪，乃因西施浣沙而得名』（見越國春秋）

『西施外婆家原籍肖山，後因避亂遷諸暨若耶溪畔。』

我們看了上面兩段的紀載，就曉得西施的母親是肖山人，父親則爲諸暨人，若以她的父親下嫁（入贅）她的母，親而定其籍貫問題，則未嘗不可，但是她的故居，則不能說不是諸暨了。

高跟鞋與曲木底

山江

社會上的一切表面現像，都是隨着它的基礎，經濟構造而改變轉移的；古代社會如此，奴隸社會和封建社會亦莫不如此，卽所謂文化也是隨着社會的生產總關係而反映出來的。

然而自有史以來，任何那一個形式的社會，絕沒有現在資本主義社會的一切現像的複雜，特別在今日這烏烟瘴氣的中國，眞可謂無奇不有！請看，通都大邑的幾十層的洋樓，散遍鄉鎭的貧民土窩，洩慾舞場的變態妓場；叫苦連天的災區原野；揮霍的富戶，勞苦的羣衆；三寸高跟鞋和三寸曲木底，都同時瀰漫目前，怪不得人們都稱這社會是個『謎』！

旁的不說，只看這『高跟鞋』與『木底曲』，就是够人玩味了，記得在『五四』運動時代，以至幾年前，或者在這以前，不知大家費了多少心血，宣傳，感化，或督促，千方百計，才把這積習若干的祟習——纏足改變過來，現在曲木底雖然這是有時望得見，但是大勢所趨，算得不以『三寸金蓮』爲美中要素了！但是中國人的進取精神，眞是令人感佩的，方才去了『曲木底』，隨卽換上『高跟』，這大概是所謂：『破壞之後，立卽建設吧！』考問，這『高跟鞋和『曲木底』，相差幾許呢？

剛纔說過，一個現像發生，必有相當的來源，然而這『高跟』的興趣，究係甚麼原因呢？說來也很明顯，社會經濟發展到現階段，資本主義的成熟時期，這樣一個生產關係，把人類有意無意的，劃分兩個壁壘一方面是佔在生產工具的資本家，一方面是出賣勞動力的無產者，此外就是動搖不定小有產者智識份子，和資產階級所豢養的走狗，軍閥，官僚等性慾發洩器——姨太太，妓女，舞女等的輕閒階級，她們的人生，就是求得豢養者的歡心，使他們更起勁，這高跟鞋就是等人們閒來無事用在取媚於人們着眼的一種工具，試看，穿高跟鞋的都是些什麼人？——日久成風，就普遍到整個資產階級底洩欲器的隊伍中了，如有產階級的浪漫小姐們，爲了慕虛榮，也就跟着跑了。

一般的，無高深知識的女性們，這樣的不志氣，墮落，甘拜下風，到沒什麼可惜，可憐的，就是一般自命不凡，在受高等教育所謂女界的領導者，也一樣的或更甚的，拚萬難而不遺餘力的熱心提倡，以身作則，眞是叫我有所不忍心了！

你聽我說

實

（一）

中委吳稚暉先生此次入川遊覽，自己負起包袱往成都去，當地政府曾爲之備汽車並專員護送他，但此老毅然從汽車上跳下，仍然負起包袱，走他自己的路。

（二）

前朝遺老樊樊山，晚年本來是優遊林下，不想再踏入宦途。但是民元以後，他的荷包裏的錢用光了，他曾找到他的已經作了總統的朋友袁世凱說：『官兒不論大小，錢是愈多愈妙』。

（三）

科學家說：『科學愈發達；世界愈文明』。哲學家說：『殺人的利器全是科學的賜與；但同是研究哲學而又有同一信仰的人們却求諒不會打起仗來』。

我叫你說

（一）

上面哲學家與科學家的話極端相反，這是不是『科學』與『哲學』本身的功罪？

（二）

樊山作官要錢，坦然自承。後之貪官汚吏反多忸忸怩怩！啥個緣故？

（三）

吳稚老謝却政府特備的『摩托卡』，徒步跋涉，自負包袱。但是在南京，所有公園，酒樓，電影院，娛樂場的門口停滿了機關上公用汽車，車中滿載的是大小公務人員及其太太小姐，無疑的這些汽車全是被揩來的。兩相比較，人類心理的差異何以若是之鉅？

革命史料

總理與洪門會黨之關係

三，合會之祕密記

三合哥老雖同出一系，然其口號暗語各不相同，今所述者，僅以三合會爲限，三合會之口號暗語，多以鄙粗相俗之言表之；如會長曰大佬（哥老會稱龍頭），主盟人曰老母，介紹人曰舅父，首領曰洪棍，參謀曰紙扇，幹事曰草鞋，祕冊曰衫子——（哥老會謂海底），殺人曰洗身，洗澡曰沖涼，割耳曰取順風，發誓曰斬鷄頭，偵探曰風仔，作奸細曰穿花紅鞋，（此與哥老會同）吃飯曰耕沙，此皆最普通者也，其所以故作鄙俚之原因，實由於創設此種祕蜜團體之本意，專注於中等以下之社會，蓋上等社會所謂士大夫之類，多與官吏接近；而官吏無一不充滿族爪牙，而不利於漢族者，因是故作下流粗俗之口語，使一般士大夫聞而生厭，避之若浼，而後其根株乃能保存而潛滋暗長於異族專制政府之下也，又拜會結盟號曰演戲，劇分桃園結義，橋漫相會，中堂教子，斬奸，定國，四蕖祕冊所載戲劇及七言詩，一一由大佬先鋒等背誦無遺，琅琅可聽，斬奸又稱斬七，蓋少林寺之慘遭滿虜毒手，乃由奸人馬七之告密，故洪門最喜七字，凡遇七字皆以吉字代之，斬奸時預製一馬吉人形，各口出毒誓以刀斬之，儀式莊嚴令人不寒而慄，又其團體異常固結，會章以手足相顧，患難相扶爲要旨，凡屬同志皆稱手足，遇路人有相鬥者，每遇暗號，莫不爭先協助，惟恐不力，二百年來種族思想之表現，漸漸有名無實，獨於患難相扶之義，則久而益彰，而海外華僑之加盟者，且較內地尤盛，殆亦團體觀念使然。

陵園賞牡丹

海陵

（其一）

萬家燈火耀城中，酒醉歸來意興濃；

月下歡攜妻與子，名花欣賞樂無窮。

（其二）

四方城外月明時，爲愛名花竊一枝。

我不負花花負我。此中心事有誰知？

（其三）

折取名花供案頭，紅顏相對解心憂。

年來我本多傷感，詎意名花亦有愁！

張謹盡節記

清卿

唐僖宗末季，黃巢猖狂，卒黨叛變，所過州縣，掠奪無遺及！將闖縣，守將張謹，字信美，雄姿英發，深通戰略，官至福建招討使，生平忠義爲懷，時造福桑梓，民吏咸敬之。聞賊將至，擊鼓召諸將士，議禦討之策，部將郭榮等，誓死與賊戰，遂整兵馬，修城池，儲糧草，備軍需之用，一夕天濛地寒，星月無光，賊先隊乘之，蜂擁而至，謹聞警，親將將士，分守各門，賊架梯踰越，希圖刼城，皆遭槍砲射死，死傷甚衆，不破而退。次日賊復列陣索戰，張謹引郭榮等應戰，大破賊兵，擊退三十餘里，事聞於黃巢，巢怒甚，親率大隊，星夜來援，謹聞知，不以爲恐：惟慮勢孤，乃馳檄請援，某日巢果至，攻城甚急，謹勉勵士卒，誓死抗賊，初角陣，巢軍不利，披靡欲解去，巢急遣奇兵，埋伏狹道，已乃詐敗，退奔狹道。謹急於事功，不知其詐，引全師追之，遂爲賊困，自朝至暮，士卒乏食，人馬疲憊。賊探知無援，衝殺更甚，謹與郭榮等十八人皆被捉，繼罵賊被害！謹妻子，及榮妻，亦先後自刎而死！

鉅片的總庫　娛樂的天堂

首都大戲院

院址夫子廟　電話二二二〇七

今天二時半五時半八時半獻映

（湯傑）自導自演空前偉構

噱天噱地　不可思議　滑稽笑片之王

王先生過年

新時代影業公司出品　葉淺予監製

世界大戲院

今日開映

高蒙影片公司傾全力攝製之震驚世界非常鉅片

愛絲德賴士頓　康拉維德

集英德美各國明星數十位空前大合演

羅馬快車

奸刀富商　私奔男女　兇惡大盜　各色人物　一齊登場　鬼域技倆　溫柔媚術

南京大戲院

朱叔儀　黃金台

雲豔霞　趙月峯　王文祥　百花亭

楊瑞亭　郭春華　何玉鳳　王桂亭

全本 珠簾寨

解珠寶起收周德威止

時間　日一時半　七時半

價目　日戲　前排六角　中排四角　後排二角

夜戲　對號八角　正廳五角　普通三角　一律大洋　捐稅外加

廣東醫院

爲首都高尚私立醫院聘有經驗醫師男女細心診治取費從廉

花柳白濁　橫乾下疳　陽萎早洩　包皮過長

精稀無嗣　房事無趣　神經衰弱　發育不全

統理內外婦兒各科　安全接生留醫留產

醫事化學顯微鏡檢驗一律免費

◇備有汽車接送出診接生◇

總院：臚政牌樓　電話二二七八三

分院：府東街

北平老牌

馬應龍專門眼藥

專治砂眼及各目病其效如神

地址太平路南口中正街西首路北

下關大馬路西首

專治砂眼及一切眼病

白敬宇眼藥

地址　南京白下路昇平橋　電話　二三二一一號

精益

OPTOMETRISTS & OPTICIANS

欲戴合度眼鏡　須先注意驗光

眼鏡爲補助目力不足之要品　不能與普通物件可以比喻　譬如服飾等　稍有不適之處　無妨身體健康　假使眼鏡不合光度　品質優劣　則爲害非淺　幸各界　垂察焉　敝公司聘請美國畢業眼光專家　專驗各種疑難目光　製造最高尙之科學眼鏡　貢獻中外人士　已歷二十餘載　以名播全國　患目力不足者　請駕臨驗目配鏡　敝公司以服務之精神　無不竭誠招待

南京太平路花牌樓一八六號（電話二一三四一）

精益眼鏡公司南京支店　驗光主任王翔欣　謹啓

總公司上海南京路勞合路轉角　分公司北平漢口天津香港濟南

實用記憶術

陳立夫題

魯葆如著

道林紙本一元　新聞紙本七角

著者研究記憶術多年，因鑒於社會中記憶力薄弱者之多，特根據多種歐美記憶術專書。記憶術專科學講義。心理學書籍。及研究之心傳。撰成本書。全書共一百五十頁。凡十萬餘言。附有圖表不少。內容完備。應有盡有。書前並有陳立夫先生題簽。及心理學家艾偉博士序文。實爲國內空前之記憶術專著。凡記憶力薄弱及有志研究記憶術者。不可不讀。本京商務印書館及各大書局均有經售

南京南洋出版社敬啓

奉送出診　願爲眞貧而眞病的同胞們解決！眞痛苦

日限二名　概不取費

留日醫師**黃耀祖**診療所

電話　二二〇〇五

診治科目　外科，皮花科，內科

應診時間　門診上午九時起至下午五時止　出診下午六時起

急症隨請隨到

地址慧元街慧元里